江聲報

孫文

本報遵於廿一年九月卅日呈請登記

民國廿二年四月十六日

星期日

第四千一百七十二號

今日二張售五分

（星期日不停刊）

電話　經理部〇二八六　編輯部二〇八六

電報掛號　有線電五二一六　無線電五二一六

社址　本社開設廈門思明南路四百三十六號

本報價目

	本報	郵費 國內各埠	郵費 國外南洋
每月	國幣一元	二角	一元五角
半年	國幣五元六角	一元二角	九元
全年	國幣十一元	二元四角	十八元

報費先惠若以郵票代洋按照九五算

中華郵政特准掛號立照接券總包特別優益寄送報紙

藝華印刷公司承印

施德之神功濟衆水主愈瘟疫大害

▲主治

霍亂吐瀉　舟車暈嘔　心腹絞痛　人事不省　食積不消

精神困倦　四肢無力　手足拘攣　中寒中暑　抽筋吊脚

七十二種急痧　消腫消痛　大小瘡癩　內外百病

無論家居旅行、應隨身備帶、如遇發熱、或覺身體不適、弗問是否生病、或急症、急以此水服之、或吐出、再服、服至不吐、己全愈、最重之症、可用四瓶作一次服、立能起死回生老幼可服、孕婦不忌、不對症亦無害、王道藥也、出世三十餘年、活人萬萬、銷行全球、近有無恥之徒影射施德之商標、兜售市上、假藥不靈、徒害人命、購者須慎、如欲得眞正施德之濟衆水者可枉駕到

廈門水仙路宜生棧代理處採辦、方免自誤誤人

請吸馬占山香煙

馬占山將軍忠勇報國孤軍抗日爲民族爭生存爲國家爭光榮實爲歷史上永不磨滅的偉人茲敝公司爲紀念將軍特出此煙揀選佳葉氣味芬香定價又宜同胞們請快購吸愛吸此煙即所以愛馬占山之忠勇也

請吸廿裝九一八香煙

敝自九一八事變後東北河山淪陷敵手凡關內人莫不憤慨今敝公司特出九一八香煙專用上葉揀製色黃味清遠獨他煙之上務以喚醒愛國同胞窺後方服膺痛已同胞們不要忘記能吸九一八香煙即紀念國難是也

廈門代理處　萬金水煙源大美南元永　發利藥酒源興　源攤攤香誠川裹合芳

上海福昌煙草公司啓

閩南總經理福興萬公司

斯二者君將何擇

君將購散裝麥片乎。抑將購罐裝桂格麥片乎。散裝麥片盛於袋堆於店塵封其外蟲生其中鼠竊食其側。凡所沾污不一而足桂格麥片則不然因其製自美國所產麥穀之精華。輾壓之時絕對衛生清潔隨用機力壓入新穎光亮之鐵罐而密封之毫無沾染塵穢及其他不潔之弊故所有鮮美之品質清腴之風味完全保存雖至開罐之日不變。

上述二者君將何擇選定之權操之在君。然君識需要最佳之麥片者。君必購買桂格麥片。亦無所謂選擇矣。

各地商店均有出售　桂格麥片從無大宗批賣

請向美商桂格麥片公司索取永年小冊　不取分文　上海郵政信箱一五一四號

廈門經理處廈門鷺江道十八號輪山號

桂格麥片 Quaker Oats

（七）

柔嫩面膚之嬌媚…

欲得嬌容並非難事。祇須每日費時少許。搽用三花牌香霜。此霜清而不膩。嬌容護膚。使其不畏風塵。每晚宜多搽之。日間至少搽用一次。以爲粉底。再敷以芬芳細膩之三花牌香粉。全球精明婦女咸樂用之。

各大藥房百貨公司洋廣貨店均有出售

紐約　巴黎　中國

上海赫德納分公司精製　上海廣東路三號　上海郵政信箱一八三〇號

此爲眞正三花牌化粧品之標記務宜認明

美國紅章牌煉乳

經美國政府化驗物質優良特許註冊並令推銷

已膾炙人口風行世界

紅章奶

係用最新科學方法由机器抽出牛乳精華和以珍貴糖麥等精製成純萃功能滋補身體健脾胃主消化故用以哺養嬰兒以代母乳益使嬰兒身體強壯效力偉大任何牌煉乳皆比不上購者無不滿意質許紅章奶乃衛生無上妙品物美價廉各食品店均有出售

未購者請試購用便知言之不謬

招請各縣分經理

廈門華捷公司閩南總經理啓　住開元路浮嶼門牌一百廿七號　電話二一四二號

克利西佗

專治咳嗽

能化黏痰濃痰爲稀水。助氣管宣痰外出。主止嗆咳。性平味甘。利於服食。

BAYER

煩躁失眠

服阿特靈能安然入夢　異常自然　次晨精神爽快　而藥性和平　無副作用　常服無妨

總經理　廈門中山路

請服山得爾彌地

五淋二濁腫痛危險不幸而患之實爲不可告人之隱病法國彌地藥廠有鑒於此爰採精粹之藥料製成山得爾彌地藥丸患淋濁者依法服之無論病症之久暫腫痛之輕重非但痛除腫退指日可期抑且濁止淋通永不復發但有須請諸君注意者即山得爾彌地每丸之上均印有MIDY爲記無此記者必係僞品

（全國各地大藥房均有出售）

服法　初服每點鐘一丸至兩日後不患以後五天每天服四丸

華南總經理處　香港九龍大…四十號　…洋行

運動

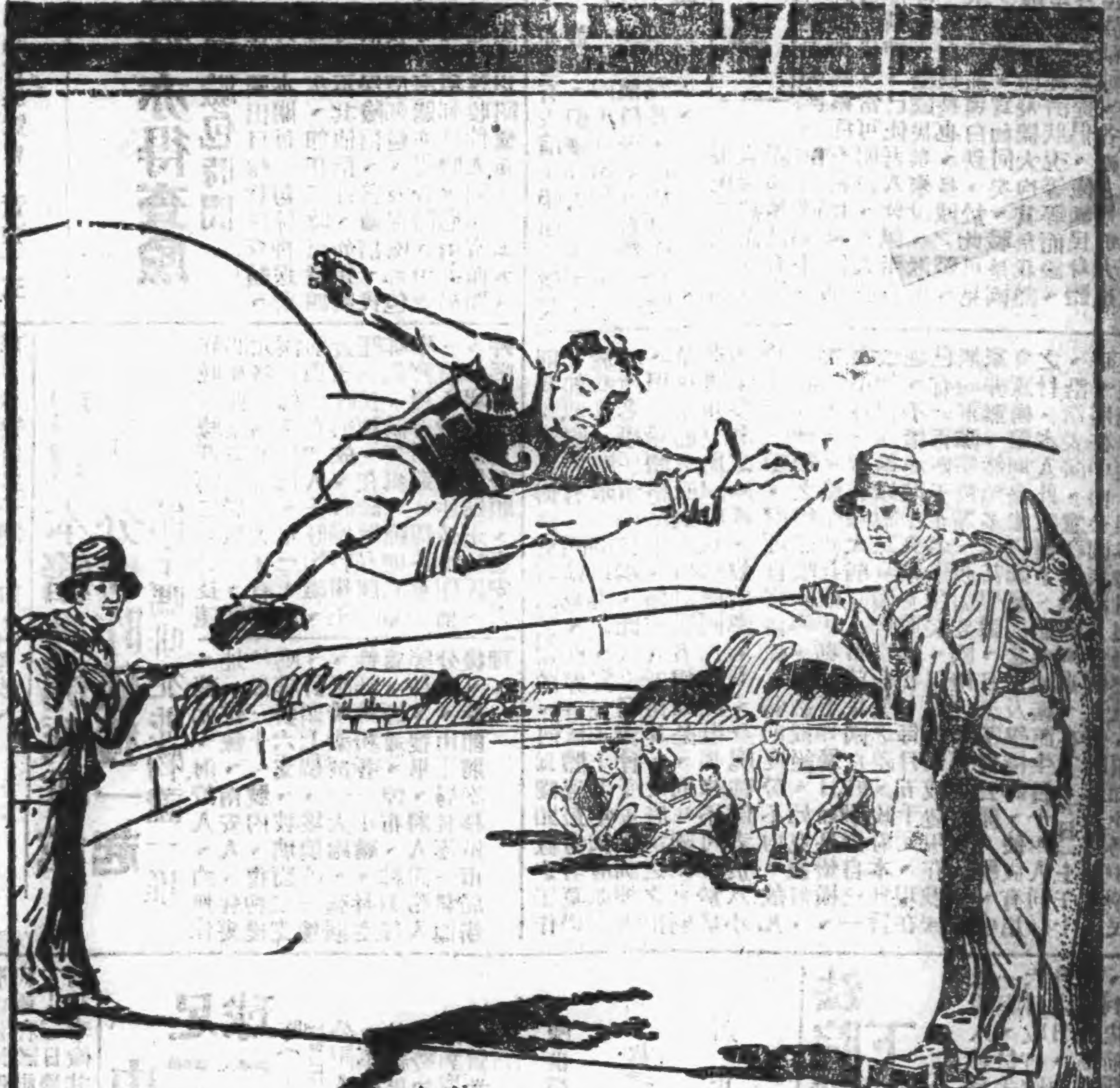

運動之優劣全在體質之強弱凡體弱者往往不能操勝而反受其損如精神疲倦四肢脫力甚患勞傷咯血諸症欲免斯症惟服「司各脫乳白魚肝油」能強力健骨增加體力使百病不侵誠運動家護身至實也

購者請認明漁夫商標爲記

各大藥房均有出售

第八二八期

歡迎有刺激性的社會化短文字

和尚的性的問題

愛德

性的行爲，是人類的本能，這是誰都知道的。和尙亦是人類，當然也有性的本能，然而和尙（即釋教）中的教規却有條禁止性慾，於是就發生和尙的性的問題來了，也就是我所要談的。

數千年前釋伽牟尼遺傳下教他們的徒弟要六根清淨，而事實上「性」的一根却永遠除不了：數千年來在教規下的和尙，却常潛伏一種反抗的行動。

我們就最近的事而論罷：前有南普陀寺覺甯和尙雞姦小沙彌案，近又有漳州精締和尙之僧尼姦案。這是表示和尙免不掉性慾，同時也是反抗釋教的禁「性」，是釋伽牟尼的叛徒，是革命的和尙！

禁性，最殘酷慘無人道的是帝制時代，把太監的性器官閹去。於是每一代的皇帝都可以荒淫盡樂，後宮粉黛三千人，竟是開設一間大妓院！養了一般無「能」的太監，於是唐明皇可以讓他親近楊貴妃而不懼。此爲實行閹掉性器，然而和尙且不是太監呢！

勞工立法的國際性（十）

朱國華

牠是由政府代表十六人，僱主代表工人代表各八人組成；政府代表中，八人由主要工業會員國委派，而八個主要工業國之中，以英國爲最強，印度和加拿大都是英國殖民地，當然仰英國鼻息，所以英國可以有權操縱理事會和勞工局因之國際勞工組織。實際不啻是帝國主義者的工具。況且大會通過的公約，會員國批准與否，批准後實行與否，其權力完全操諸各會員國的政府；國際勞工組織對於不批准的會員國旣沒有制裁，就是對於已批准而不實行的會員國所採的制裁，也是等於虛文，毫無實際的効力。照表面上講，本國的工人團體或僱主團體雖然可向勞工局控訴本國政府；但是一國以內，政府是最高的權力機關，民衆團體要控訴政府，勢有所不能，因爲政府有權解散這種團體，或處罰團體的代表。退一步說：即使有幾曾向勞工局控訴，勞工局也不過請該政府答辯，答辯如不滿意，交查詢委員會查詢，或交國際永久法庭判決；其最後的方法，就是用經濟性質的制裁來對付違約國，換句話說：就是各國拒絕違約國在違約情形之下所生產的貨物進口。不過這種辦法，完全是理論，絕對不能見諸實行，因爲各國爲了國際感情和利害關係，決不願結怨於他國的；現在姑承認國際抵制可以實行，受害的還是工人自身，因爲貨物如設有銷路，產業自然衰敗，工人必有失業的危險；所以國際勞工立法的制裁力實際微薄到極點。總而言之：掛着「正義人道」「世界和平」的招牌的國際勞工組織運動，雖說有很長久的歷史；但是在現代各資本主義國家厲行國際貿易競爭的時代，牠的力量終究是有限的。

（完）

厦門市政之究研（一）

何幼卿

厦門位於閩海的中心，百商雲集之所，地方要富，任民複雜，全省物質文明之區，從前是福州，現在差不多是厦門了，厦門是島區，周圍不過三十里的場地，民國八九年間厦門還是一個荒僻之區，那時人民的知識，還是非常的幼稚，街道的變通，衛生的講究，教育的一斑，完全都沉沒於迷濛的狀態裏，政治上的權威，操在軍閥的手裏，他們只知道要錢，也不曉得他們掉了多少的錢，替他們謀了多少的幸福，一點也沒有替地方人幹些他們所應幹的事。猶幸這一類軍閥的毒命結果是不能延長的。到了後來，海軍開到厦門把軍閥滅掉，儘量謀地方的利益。終於海軍的當局和本黨聯合起來，北伐成功，四萬萬的同胞，從水深火熱之中救出，這時是全中國民衆得着快樂的頭一日，同時也是厦門二十萬同胞永遠得着歡欣的時候，從這時起厦門的地方一天一天進步，人民的知識，社會的事業，教育的啓發，街道的衛生，交通的利便，慈善的興舉，無一不臻於良善之域。這樣的突飛猛進雖然一方面有羨於厦門人固有的聰慧，然而一方面也值得感謝於海軍的武裝同志們，是他們開掘「文明之井」，是他們指引我們於前路，現在市政府將次要成立了，把厦門設立市政府，當然是我們之福，因爲政治一有系統的組織，則一切設施自然能臻於上乘，社會事業可從社會進化的歷程而興舉，財政的收入，可以歸納分配財政的支出，一切的問題當然可以應着需要而解決了。不過在現在市政府尙未成立之前，我覺着整個的厦門尙有好多的事情應該從事興革的，這自然在市政府成立之後，當局當然有一貫的主張，但我是社會的一份子，對於整個的社會總願意貢獻些意見，以供作當局的參攷，我分條敘述如下：

居大不易

——生活過程之一——

蓉兒

我們生在這裏眞算是幸福了，夏季既沒有像南洋羣島的怪熱，就是冬天也斷不會似西伯利亞那般奇冷。可是我們一到了夏天依然是要一手拭汗，一手執着扇子，還會喊着：「好熱呀！」至於嚴冬的時候呢，有時踏出門去，給朔風一吹，也會把兩肩聳起，倒垂着臉，縮短頸部，把外衣扭來遮蔽禦風，而且還要咬緊牙關，顫着身子咯！

去年的夏天，算是從蒸瓶中的小寶裏逃出來，跑到「鷺江」，這里不比那「新興都市」，有的是到處青翠欲滴的菓樹，當然較那烏煙瘴氣的空氣清鮮的多了；雖然，汽車過後，塵灰滿空，是不讓「新興都市」專美的。

我是在一個小小的園子，和一位體魄高偉的工人同住的。他因爲是個汽車公司的机械總管，收入頗豐，所以交遊也很廣，不用說他的花費當然是闊極了，的確有時會給人懷疑他是資產階級中人呢！酒，這東西算是他的生命，他甯願喝酒不吃飯，所以他的酒量可說宏大，於是，酒友也就不虛席了，可惜自已戒酒好久了，不然，酒香薰鼻，恐怕也要垂涎三尺咯！道既不同就不相爲謀，他們儘管興高采烈地猜拳喝酒，自已只是白飯吃飽了就離開，辦些自己的事情，或者在那小園裏桃花樹下散散步；但；總是跑出園的時候多，因爲那時事情着實太忙了的緣故。

我們住的屋子前面就是一株異常高大的枇杷菓樹——！所謂枇杷菓也者，並不是我們時常在果子攤上所看到底黃澄澄的東西，而是一種像豌豆類的果子。它可偉大極了，雖說是暑天熱度在九十度的中午，那小屋前的小小庭廚，還是陰森森地不見天日，坐在樹蔭下給微風一吹，常會飄飄然乜睡去，所以我們三餐都在這涼爽的地方享用。你覺得有點熱意嗎？那末，井水是現成的，不妨汲點來洗一洗，然後坐在藤的靠背椅上，眞是神仙不如了！

「世無不散之筵」，那位机械總管——也可說是我的房東——因爲和那鄰客的屋主的母親發生了口角，氣憤地帶着妻子搬走了！於是，惹大的園子裏，僅僅我和一位神經質十足的工人留着；一到晚上，眞是寂寞凄涼極了，那時，剛是初冬氣候，躺在床上只聽得「沙沙」果樹們的呻吟，和間壁電燈公司發動机發出來的聲音；還有就是那位神經質的工人的鼾聲而已！

但，不久我們這寂寞的小園裏，又變成了另一個世界了，那是浪漫成性的老徐，和雲落一對情人的來臨；我們每天都是哈哈大笑地快快樂樂、很少有憂鬱苦悶的時候。這樣的生活，也過了二個多月。

他們走了，自然，我和他又是默默地守着，時間花在友人處也逐漸增加了！聽說歡，英，甯，九童等所組織的公司，要設辦事處在我這裏，起初的確很「雀躍」，然而，後來他們公司的股東人員來得太多，而且妨礙了自己的辦事，又討厭起來了。是的，該多謝了九童，英，甯，他們帶我再度踏入那金錢，和情愛，生活和肉體的實驗場所；怎樣發生關係的，只覺眼前五花十色，頓忘一切。朋友，你們該不知道有這末一回罷！

爲了辦事便利起見，我們終於離開了可愛的小園子了，現在自己是坐在一間小小的斗室中哩！房子是臨街狹小的矮屋，入門是辦事室，也算是會客廳，再進一步就是自已整居的地方，後面是一個極小的天井和一小房，就是這樣而已，這樣而已！不幸它又剛是背東向西的，小天井裏從前的糞穢常會發出奇臭來，晚上你躺下床去，至少要半個或一個鐘頭，才能夠若無其事地踏進夢鄉；因爲「皮柱匠」——蚊子——是不容你太過服舒的！

「如果炎熱的暑天惠然來臨的時候，要怎樣辦？」

朋友們都有「居大不易」同感，而替自已担憂着，驀地，當時寬敞的小園，還嫌它過大的臥房，桃花樹，龍眼樹，枇杷果樹，綜包果樹……的陰影，一齊在眼前閃動，…………罷！

廿二，四，七，寄鷺。

進攻（九）

托爾斯泰原著　熱波譯

「唷，欠倍，」副官說着站起來，「我要通報統領的。」

「誰來啦？」他問。

「伯爵夫人」他回答，忙把制服的鈕和好望樓上跑去。

幾分鐘以後一個身材短小而俊秀的人，穿件禮服沒有鑲肩章，一個白色十字搭在鈕扣旁邊，走到階前，背後站着少佐，副官，還有兩個軍官。在車裏頭，統領的聲音和一舉一動都足以表現他是自知自已是一個重要人物的態度。

「伯爵夫人，祝你晚安，」他說，從車窗伸入他的手。

一隻穿着羊皮手套的壓住他的手，車窗裏現着一隻美麗而帶淺笑的臉於黃色的帽簷底下。

幾分鐘的談話，我只聽得統領帶笑說：

「你曉得我是怎樣地小心對於這椿事呢。」

車裏頭發出笑聲說：

「統領，再會。」

「再見，」統領說，退上階來，「請不要忘記我們的明天的晚會。」

車駛去了

「這個地方，」又是一個人，」我自已想着，當我回寓的時候，隨便一個俄羅斯人都會決定他的每椿事情的表現；上流，富裕，高貴——在將要終結的一個戰事的晚上，說都不懂得，他還會和一個美婦議談而且還約她明天茶會，他好像在跳舞場裏遇着她一樣。

我在副官那邊遇着一人，他常驚覗，他是K團的中尉，一個弱如婦女而溫文的青年。他到副官這邊是因爲和他的部下生氣，來舒他的憤怒的，他說，他們陰謀將要不給他承受明天上戰綫的命令，他說這種的舉動是最可厭的，在同伴中是不體面的事情，他永遠不會忘記這種的侮辱，這些話，我留心細察他面上的表情和聽他說話的聲音，便知道他是個老實人，不允許他加入他自已願意加入的戰爭而覺得傷心，我全不懂得，他有和小孩子受驚似一樣地悲痛……………

教訓

陳受奇

人們說：「父母愛子無所不至」，所以我素抱量大，氣寬，不與汝這小孩規較，汝以爲是我慈悲汝任意蠻橫？

○　○　○

每聞汝慣把別人的東西佔爲私有，而且反老羞成怒地亂吠狂叫！縱使汝嘻皮笑臉，媚態盈盈，我也不相信汝的行爲不無失當！

○　○　○

男子漢穿手曾摸到天！那曉得汝的品行是這樣的下賤！挑釁，唆使……成爲了汝絕頂的技能！裝腔，作勢，是汝過人的本領！

○　○　○

倘若惹得我怒從心上起，在汝不痛改時；執把大刀也不管什麼人道，公理！對準汝的頭顱兒狠地砍，削。到那時才高聲「求饒，口稱爹爹。」悔已晚矣！

三三，四，一，於東路。

賴朝俊律師代表永安堂警告販賣仁安堂等四家所製偽藥啓事

茲據上開當事聲稱查仁安堂鄭棟材所製之跑獅標萬應油八卦丹頭痛散飛虎標八卦丹猿標齊天大聖標清涼藥膏所製之萬應如意膏永春生藥房所製之熊標萬應油仁根藥房所製之十字牌萬珍油頭痛散八卦丹瑞秋水等各種藥品均有偽造影射敝堂虎標嫌疑業經商標局鑑定證明暨潮梅地方法院判令禁止使用各在案唯仁安堂等四販售廣東東區家偽藥各地商店其多本埠與潮梅相距不遠難保無祕密運廈銷售情事深恐各界不知被其所愚代爲販賣實屬有礙敝堂信譽爲此委託貴律師代爲登報警告等語前來合行登報警告嗣後市面如有發見販賣上開各種偽藥一經查獲定即依法提起訴訟

特此警告

事務所公園北路八號電話二〇五八

明星牌 電池

美國製造　馳名已久　一經試用　保君滿意

各處商店　均有出售

中國電氣股份有限公司獨家經理

泰源木器號

新傢家器出租批發廣告

啓者本號選造各款新樣玲瓏家器出租批發兼歐美保險鐵櫃銅鐵眠床發售惠顧諸君盍興乎來

住水仙路　門牌三十七號　電話一四三二號

(4)

顧君老當益壯

以羅菓子鹽・性和平・清腸管・助排泄・增精力・年事漸高者・消化機能每易失常時有便祕之患・誠能於每晨起身後即取以羅菓子鹽少許・冲冷開水或熱開水一杯而飲之・則體內糟粕不積・毒質不生・定卜老當益壯・上壽可期・分大小兩種瓶裝各化學藥房洋雜貨舖均有出售・以羅菓子鹽之名稱及其貼頭均爲以羅有限公司之註冊商標

ENO'S 'Fruit Salt'

經售代理　香港太子大樓　列啓洋行

度倫多　威靈頓　紐約　薛得乃　英國倫敦以羅有限公司製造

以羅菓子鹽

香港 天壽堂 姑嫂丸

海狗鞭健腎丸

治婦女經期赤白不育

專治男子腎部虛弱

分售處 中國藥房 兆源藥房 會豐商店 晨呂藥房 鼓浪嶼 怡青號 期昌藥房 漳州 保生堂 太義方 泉州 中南藥房 泉州藥房 福州仁利星公司 石碼萬和商店

廈門代理處竹仔街亞洲藥房 水仙宮街宜生棧

總發行香港德輔道一六八(一)

廈門新路明公司營業要目

歐洲銅鐵床 上海銅鐵床 德國縫衣車 美國腳踏車 印度油麻索 呂宋白棕索 無線電收音 電力抽水机 和豐汽水油 發動機 種類繁多 不及錄

林渭川除根白濁丸 • 三十二年經驗良藥

新久淋濁 立奏奇功

諸藥無效 不可不服

影射極多 購者注意

大瓶一元八角 小瓶一元

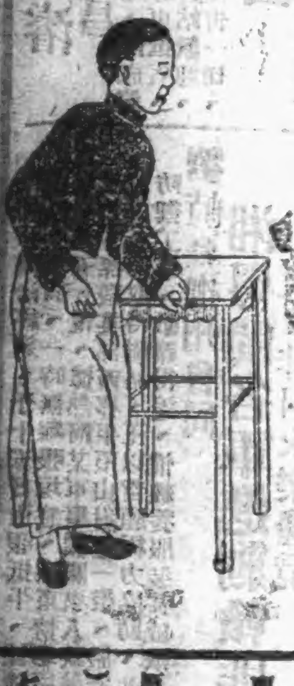

總代理 東方大藥房 鎮邦街一 原名港仔口 電話四百七十二號

廣生行出品

各大商店均有代售

廈門開興行代理 電話八八四號

BURGESS

美國支加哥保久電池廠製造

中國總經理 美商 同益洋行 上海 香港 天津

保久牌 美國電池

茶之優劣。不能目睹。飲後方知。名茶價雖較貴。然其香清味醇。決非廉價之茶可比。電池亦然。保久牌電池。素以精製持久著名。價固稍貴。但以實際言之。與劣牌比。可以優劣立分。故精明人皆選購保久牌電池。

各大電料商店洋廣雜貨店均有出售

閩省總經理廈門五福兄弟電器公司 「開元路五十三號」

春生堂秘製袪風傷補筋骨藥酒

本堂創製此酒問世已二十年專治半身痺痛筋骨酸痛鐵打損傷婦人產後瘋濕諸症無不效驗自銷行中外以來受各界稱讚誠為補療病之妙品本堂兼營參茸燕桂犀珠八寶及中西名家出品貨真價實童叟無欺諸君惠顧無任歡迎 總行廈門開禾路(魚仔市) 各處酒商均有代售

內科 產科 婦人科 小兒科

小棠醫院

廈門中華路七十七號 電話一三四七

醫學士 女醫師盧小棠

備有潔靜產室 住院費用低廉

法國第一老牌

梅毒聖藥 價廉功偉

治病強身 莫與比倫

諸君認明

法國第一老牌

皮隆氏九一四

以免危險而保安全

各大藥房 均有出售

中國總經理 上海 天津 漢口 立興洋行

分經理各埠 ……有限公司

NOVARSENOBENZOL "BILLON"

慎防假冒

唐拾義久咳丸

如無驗券者即是偽品

廣州父子藥廠

久咳易成癆！

多咳則傷肺日久易成癆因癆而致命者不可勝數惟查治癆必愈之藥迄今外國醫藥先進尚無發明現祗專門治咳老醫師「唐拾義」發明防癆久咳丸經驗四十年服後直接有革咳除痰之力間接有保肺防癆之功對於久咳痰多胸痛痰血喉癢氣緊各症萬試萬靈故得社會公認確為「根本治咳時效藥」

廣州下九甫唐拾義父子大藥廠

各埠藥房均有代售

總經理廈門港仔口福建藥房

專門治咳醫師唐拾義

除根哮喘丸

此丸乃專門治咳老醫師唐拾義四十餘年經驗良方嵩治哮喘氣促口噤口呆每伏隘甚之時汗流如雨痰白而膠喉中有聲難以言語寢食俱廢毫無生趣一服此丸立刻喘止痰消且能除根免發誠治喘聖藥也

廈門福建藥房代售

張之江一行在福州 演講表演國術補紀

「中國唯一出路」 鍛鍊身心人自為戰

（福州特訊）張之江到省後、各界歡迎情形、及張氏演講日程、已誌記者前次通信、茲查張氏到省後、第一次演講、係八日上午九時半在團務訓練所演講、是日由丘兆琛公安局長乘汽車往倉前山迎迓、張氏及其夫人公子隨員學生等十餘人、與丘兆琛分乘汽車、先到省政府、由秘書長李章達招待、旋即由省府乘汽車前往團訓所、先到會客廳茶話、蔣主席親在該所招待、旋即往操場對全體學員演說、題為

提倡國術的原因

、張氏演辭略謂提倡國術創設國術館之原因有二、一係遵奉總理遺教、促成全民自衛、總理有言、無論個人或國家、均須有自衛能力、一個人不能自衛、必致被人欺侮、一國不能自衛、必致被人侵略、十九路軍之抗日、係伸張自衛力、故能將日本打得落花流水、廿九軍在喜峯口抗日、使暴日不得逞、亦係同種原因、其次係恢復我國固有知能、世界各國均無國術運動唯中國有之、或人以為現今是槍炮時代、國術無用、其實此係不明國術在戰場上的效用者之言、吾人要把牠恢復過來、復次、拯救國難、須全國總動員、中國內憂外患達于極點、非全體總動員不可、唯救國之基本訓練不解決（即身體沒有訓練好）、救國亦是空談、創設國術館為總動員之準備、還有一事、從前國術只為個人護身符、因此一有所得、便嚴守秘密、此為大大錯誤之觀念、吾人應打破此種觀念、任何方法、均當公諸社會云云、演畢張氏所帶男女學生即

開始表演

在場參觀者、除團務處團訓所人員及學員外、尚有范其務徐景唐諸人、國術館男女學生均白衣黑褲、男生上衣前繡自衛二字、後繡強種二字、計隨員及學生王景伯、李元智、楊松山、劉桐貞、唐紹媛、趙飛霞、何福生、吳錫恩、范子正、馬正武、胡雲華、李成斌等下場表演、或單人表演、或二人三人合演、十二時張氏應蔣主席之請、在第三橋俱樂部午餐、下午二時到美以美教會商會基督教中華會三時在道學院演講、六時半青年會及教會各團體在青年會開歡迎茶餐會、各界代表亦多加入、席間由林友賀介紹張氏、次由英華校長陳之美致歡迎詞席散後即在青年會健身房表演、仍由各隨員學生表演八搭拳太極拳、滑拳、掛面拳、生查拳、無極劍、瘋魔棍、鎖口搶、什式鏈、邪門刀、羅漢拳、單刀進搶、三才劍、練步拳、四把拳、八式拳、八把拳、梅花刀、腳踏車等、觀眾約二千人、均極歡服、至十時左右始演畢散會、九日上午十時、張氏

在天安堂

演講、教會各學校學生多到堂聽講、演題為自救救國、下午七時半在觀巷劉公紀念堂演講、格致及文山女中等校學生、到堂聽講、張氏演詞中引舊約內亞伯拉罕訓練五百家僕、結果救其姪路得之難、戰勝敵人、以此為訓練國術預備救國之嚆矢、十日下午三時、張氏又出席天安堂之美華聖經會百週紀念布道會演講、是晚七時許又在該處講演辭多引聖經救世義、是晚本省國術分館職員施一峯林孔巳在天安堂晤見張氏、對於本省國術分館之改善事宜討論頗久、十一日上午九時張氏在城內

文藝劇場

演講、講題為國術與國難、教場內聽眾達數千人、九時三十分、張氏蒞場、大眾鼓掌歡迎、首由教長鄭貞文報告開會宗旨、略謂張館長此次到閩、吾人非常榮幸、張館長係現在北方抗日之二十九軍宋哲元部舊官長、此次二十九軍戰勝日本、可見張館長從前訓練其部下之得力云云、次由張氏演講、略謂今日因時間關係、只說兩點、一、恢復中國固有道德、二、恢復中國固有技能、張語畢、中央國術館館員即上台表演、計表演新武術、太極拳、八掛拳、三才劍、梅花刀、對單人表演、器械表演、對演等共十三件、最後由教育廳長報告、因時間短促、該館員當往南較場表演、宣告散會、張館長即乘汽車赴

往南較場

開會、是日南較場之會、係本省國術分館館員歡迎張氏、十時半張氏到場後即搖鈴開會、由教長鄭貞文主席、致開會詞、張尤榮致歡迎詞、繼由張館長演講、略謂我們堂堂有四萬五千萬黃帝分子的民族、備千多年的文明歷史、怎麼會給一個荒島蠻夷、欺詐民族欺負到這一步田地呢、說起來話就長了、但是歸根結果、總不外乎不自振作、現在我們要想強國、就要先去求強種方法、我們祖宗歷傳下來的至寶、國粹、一副天然強種補身丸、奈何大家蒙着眼睛自己騙自己、把國術武功看做耍把戲、玩戲法、兄弟今天帶了這一些國術館員、到這兒來表演、你們不要又認做是看把戲、中國現在唯一的出路、是在人人能鍛鍊心身、

人自為戰

、不分性別、人人有自衛的可能、人人有對外的本事、怕什麼矮仔、怕什麼飛机、怕什麼炸彈、二十九軍宋哲元將軍、喜峯口一戰、五百名大刀隊、手刃日兵六千名、這一班弟兄、（指宋部大刀隊）當年我給宋將軍同時經手訓練下來的、團指十年、雖然有了這樣成績、雖然他們一大半為國犧牲、然而他們的精靈是永遠不會死的、諸位兄弟姊妹、救國之道、捨了提倡國術、在現代的中國、一時的確找不出再好的方法來了、好啦、時間不早了、請你們大家注意南北國術館員表演罷、（台下掌聲密如串炮）張演說畢、首由省國術館方乘鑑表演飛鶴拳、次由中央女國術員范子正、演太極拳、以次輪流、與前兩日在團訓處、及台青年會分組表演者大略相似、惟衆目睽睽罩車運動之李成斌、甫經登台、大顯身手、忽細雨紛飛、時落時止、觀衆無不大為掃興、李亦倦衍三五手、即匆匆下台、本日張氏仍在觀巷劉公紀念堂等處講演、聞張氏決於明（十三）早乘本期廈輪赴廈云、

南安還治洪瀨 積極進行中 縣府將先遷往辦公

（泉訊）、南安遷縣委員會、開談話會、議草章程、分總務、財政、設計、工程四股進行、聘辛工程師到縣府、擬定具體計劃、地點擇定菜洲宮附近、地場頗廣、後邊有一低地、再進有一小山、將山土移填較低地段、則成一廣大地場、將前段劃出為商業區、建設新平鎮、縣府及附屬各機關、即建設在後段、據工程師云、全部工程需款十萬元、而縣府及考棚舊址、僅有四百方丈、每方丈如標賣百元、連城石價值為數頗鉅、開業縣長已在洪瀨街擇一臨時辦公地點、日內即將縣政府遷往該處辦公、以示決心、並就近監督建築工事、以期早日完竣、

全省團務議會之始末情形（二）

嚴辦土豪劣紳以清匪氛 規定團費實行聯團聯防

九、縣指揮部軍需書記司書、可否另設專員、以專責成案、議決、照原案專設、但特務員應取銷、十、區指揮部政治訓練主任之下、擬請暫設中少尉幹事各一員、薪餉請由團務處追加發給案、議決、增加少尉幹事一員、十一、團務人員犯法應如何處辦案、十二、團務機關捕獲匪犯有無槍決權限案、以上兩案全併討論、議決、一、團務處根據陸軍懲罰令、及陸軍刑法、規定懲罰規則、二、由團務處請綏靖公署規定團務機關懲辦查匪暫時法令、頒佈施行、十三、人民妨害團務進行、能否直接處分、并採用何項懲須案、議決、由團務處擬定辦法、呈請省政府公佈施行、十四、各區縣長途電話、請由團務處統籌、並限期完全案、議決、十五、各區縣電話、應如何架設完成案、兩案合併討論、議決、一、先架設縣與所屬各區之電話、限本年底完成、二、區與所屬各縣之電話、由各區指揮參酌所屬各縣情形、擬具籌款及架設辦法、具報核奪、最小限須在明年五月以內完成、十六、各縣團槍民槍、應由團務處飭縣鈐記烙印案、議決、令各縣遵照綏靖署所頒佈人民自衛槍械登記辦法辦理、十七、保衛團消耗槍枝子彈、應如何補充案、十八、毗連匪區各縣常備隊彈藥、請購務應轉請省政府以不給價予以充分接濟案、兩案合併討論、議決、由團務處請省政府酌量補充之、十九、請創設保衛團修械所案、議決、由團務處派員會同建設廳、會商計劃及預算、然後請省政府核辦、二十、區縣指揮須親到民間宣傳案、議決、一、縣區正團指揮須隨時親到各鄉村、召集民衆演講、二、區指揮須隨時巡視各縣、集合人民演講、廿一、提倡國貨、抵制外貨、擬由團務機關積極鼓吹、俾得普遍實行案、議決、一、各級團務機關用品、非萬不得已、不得用外國貨、二、各級團務人員、對於提倡國貨、應以身作則、服裝及其用品、非萬不得已、不得用外國貨、三、各地原有工商業、團務機關一方面應加以扶助、使其不致停頓、一方面應加以指導、使其增進效率、四、保衛團對於新營國貨工商業、應多方鼓勵、使其發達、五、應努力於提倡國貨、不用外貨的宣傳勸導工作、六、考察國貨工業製造品、及其他各方面應行改良之點、積極宣傳而使其改良、廿二、破除各縣人民之迷信、及各種陋俗、擬由團務機關積極宣傳、並會促實施、以期籌提島舉案、籌決、分兩期辦理、第一期宣傳時期（三個月）、一、各總團務機關、當列舉應行破除及改革之迷信事項、及不良風俗等呈核、二、由團務處根據情形、編發宣傳大綱、三、與當地人士合組破除迷信、及改良風俗團體、四、圖畫宣傳、五、請各地評話員及類似說書者幫忙宣傳、六、團務人員應首先實行、七、化裝巡行、八、商請當地學校演劇幫忙、九、舉行通俗演講、十、徵求當地智識階級破除迷信、及改良風俗之意見、第二期實施時期（二十二個月）、用辦學開醫院或其他有益於社會之事業名義、由官廳協助、佔有各地廟宇、努力於所辦事業、給一般人以良好印象、二、對各地專供人民祈求花會、及類似賭博性質之神廟、應利用禁賭名義而拆除之、三、疫氣盛時、舉行強迫全鄉防疫注射、保證其不致染疫、同時利用疫神廟宇、以為臨時注射之地、并相機去其木偶土偶、四、請政府出示禁止民間打擾醫病、必要時請政府拿辦擾身神嬌、五、請警察協助、限期肅清辮髮、六、販賣人口者處以重刑、七、婦女纏足者有罰、八、各縣政府應折除府內神龕、各縣堪輿師、九、道士全、令其改業、十、禁『迎神』、（宣傳時期由團務機關辦理）、實施時期各種辦法、廳前民政縣專令各縣實行、廿三、各縣舊有團務案卷、應會同副指揮整理案、議決、縣指揮部成立後、舊有團務機關取銷、所有等件應移交縣指揮部、廿四、擬組織團務人員儉德會案、議決、由團務處規定儉約辦法、通令各級團務機關人員實行、議舉、由主席致閉會詞、略謂、我國向來集會所議決事項、能實行者少、如果只見議決、而見實行、倘不如不議決的好、所以這次我們團務會議、所決議之各事項、希望各位努力實行、今天團務會議已經閉幕、各位第一要思想一致、第二要言論一致、第三要行動一致、有了一致的思想、才可以發生一致的言論、有了一致的言論、必須出了一致的行動、才可以言行不背云云、（完）

漳州私繪地圖案 技師兩人已保釋 展南公司搜獲仇貨

（漳訊）、本市砲仔街展南農場公司、日前因私繪地圖、被公安局搜去、技師兩人、及沒收地圖、該公司經理、已向公安局保釋、昨下午五時、該技師已由該局保釋、龍溪抗日會、許察除第三市分隊隊長黃懋麟帶隊前去搜查、計搜獲台灣造精製鼎四十口、日本磁量机一野式、及其他零星仇貨十二件、並押收賬簿、該公司辦理人許某一同帶去、

龍溪將實行標封烟屋 通告屋主考查報告以免受累

（漳訊）、龍溪縣政府昨發出佈告云、為佈告事、照得標封煙屋命令綦嚴、各該屋主等應將承租人切實考查、以免受累、至原租各戶、如有吃食鴉片、或製運情事、務即報告該管警所拿辦、其房屋免予標封、倘挾同隱匿、一經查獲、除將煙犯拍照解送法院懲辦外、並即標封煙屋、估值價目抵充罰金、其各懍遵、勿貽後悔、此佈、

十歲孩隻身自匪窟逃出 恐被打不敢哭 見無人乘机逃 述陷匪脫險歷歷如繪

（泉訊）、惠安下園鄉吳某之子、年僅十歲、上月初被匪擄去、其家四處打探消息、不知下落、不料昨早（十四）日吳子無恙回家、

忽獨自

其家人驚喜、詢其被擄情形、吳孩云、我被匪擄去、同一石穴中、有一女孩、被匪看守、一日移至山中、以一個女孩看守、打欲破血流、

恐被打

每日每餐以地瓜豆以佐鹹糕、我們亦有匪看守、不敢哭、二三人看守、二十人、我們出去、

老姥姥

天明才回來、數日前匪又分散四出、至鄉中、他們將我移到一個鄉、我們也不知何處、姥姥常買肉給我們吃、我們家中有看守、再移交老姥姥、亦沒有綁縛、昨日（十三）同那女孩在門前玩耍、我們吃了午餐後、同那女孩遊戲、適老姥姥不在、我乘机逃跑、

見我跑

我一個人一時不知擇路、只是大哭、遇見一林中婦人、他向我說、一路跑到柴、

偷逃的

事、小囝婦人、林某不便說我子被擄、獨自逃出、那十人來作、匪綁此婦人、那一人就

菜洲與三仙開路啓爭 甲長調處未得 三仙鄉長受傷

（泉訊）新門外浮橋鎮第二甲菜洲鄉與三仙壇鄉、原為開闢小路、兩鄉發生爭端、前年菜洲鄉欲開闢小路、經三仙壇鄉抗議、三仙壇鄉長許文成、菜洲鄉甲長林彬西、則會同調處、未得圓滿、（十四）日午、林彬西與許文成等在浮橋宮前會晤、當時菜洲鄉人與三仙壇鄉人發生衝突、許文成被打傷左耳及胸部、傷勢頗重、

東亞工業社

面授函授保證 聘請留學國外著名技師、公開傳授化學工業如醬油肥皂洋燭乾電池化粧品日用品等百餘種、各種工業面授實驗即日成功、若不成功不收學費、章程函索即寄 廈門中山路中華戲院對面斜左

▲銀水市▼

項目	價
上海每千兩	一四〇七
英光每千元	一〇六五
香港票每千元	[illegible]
福州票每千元	[illegible]
汕頭票每千元	[illegible]
實叻金紙每千元	[illegible]
呂宋紙每千元	[illegible]
安南紙每千元	[illegible]
金紙每千元	[illegible]
荷蘭紙每千元	[illegible]
英金每磅	[illegible]
美金每磅	[illegible]
足金每兩	[illegible]
小銀毫每元	[illegible]
銅片每元	[illegible]

▲船期▼

四月十六日　萬福往力士　海汀往汕　四水到　之加冷往上海

四月十七日　潁州往上海　湖南往港汕粵　廣東往九龍　海汀往汕　力士往日里　潁州港到　湖南上海到　廣東九龍到　安慶呂宋到　萬福到

閩南基督教教育委員會 鳴謝黃欽書先生啓事

本會在泉州舉行第二屆閩南學生春令會、由漳廈以及閩北中學生代表多至二百四十餘名一律承海通公司黃欽書先生特許來回免費、在東石上陸、故本會有此優美成績、爰以登報鳴謝、以揚仁聲　黃先生所賜之惠無以為報　廿二年四月十一日

吳兆麟律師受任裕孚銀莊常年法律顧問通告

本律師受裕孚銀莊聘為常年法律顧問、嗣後如有侵害該莊權益者、本律師當依法保障之、特此通告　事務所中山路黃厝埔門牌第十三號電話五三三三號

無綫電台報告緊要消息 ▶

政府實業部立案 上海益生種苗行十五週年紀念大贈品提倡實業救國
實行造林大運動
★敬告農林同志、從速栽最易致富之（白杜水蜜桃）、保證結果、從本日起特別贈品、保君滿意、好机難逢、萬勿錯過、快來快來！
▲購滿十元以上者！贈送實驗栽培法書一本、保證明春結果蜜桃一株值洋二元
▲購滿卅元以上者！贈送書一本、保證明春結果水蜜四株值洋八元
▲購滿五十元以上者！贈送保證明春結果化水蜜八株值洋十六元
▲購滿百元以上者！贈送保證明春結果化水蜜二十株值洋四十元、另送其他菓苗數株
注意 本月八日起至廿五日止 ▲價目表函索即寄
▲歡迎參見▼
上海益生種苗行 法租界嵩山路四十六號
廈門益生分行 鏡樓脚二十四號
廣州益生分行 大南路二十七號

蔡步青 專治傷勞吐血 清血散 咯血特效藥也
此散藥性和平降氣專治勞傷吐血咯血痰血咳中夾血傷風咳嗽氣喘一切虛損傷勞心胃氣疼痛百般血勞等症服之隨即立効萬應萬靈　海澄恆濟鄉製造　每仟大一元二角　每打大十二元　代理廈門開元路集隆參行發售

教育廳立案 私立雙十中學校 附設草帽編織科招女生通告（二）
緣起 本校素以促進職業教育、提倡職業為志、近又得各界熱心人士之贊助、附設草帽編織科、以介紹職業手工業、便一般平民得以自食其力、（二）名額 第一期設師資訓練班一班、名額三十名、第二期設三十班、名額六百名（第二期招生簡章另行通告）（三）資格 本期所設師資訓練班、係欲造就基本教師、來學者須具有左列之資格（一）曾受過中等教育或曾任小學校教師者（二）富有服務社會熱誠肯為平民工作者（四）學費 免納（五）畢業 二個月畢業（六）服務 畢業後須服務兩個月、每月貼酬金五元、期滿可自由工作（七）報名 四月十七日起至四月廿六日止到本校報名（八）須繳保證金大洋五元、俟服務後發還（九）開學 五月一日　廿七日上午九點至十二點、下午二點至五點（試驗科目國文算術口試）　招生委員會　廿二年四月十六日

上海王奕明先生「味來精」招股處　廈門中山路華祥公司

東明和記鏡器號遷回原址廣告
本號在廈門鎮邦街始創營業玻璃鏡器歷十載、久蒙各界賞識惠顧、深感隆情、曷勝榮幸、前年鎮邦街開闢馬路之際、本號因之遷往中山路營業、亦有兩載、今鎮邦馬路建設已完竣、特再搬回原址營業、門牌十三號、擴充營業、陳設美備、及協和隆代理粵港電器製造樹膠廠靴鞋、亦搬回本號批發、誠恐各界諸君未及週知、特登報以告各界、惠顧之意焉、毋任歡迎也　東明和記鏡器號謹啓

第威德補腎丸

莫羨他人精神好

腰子不能跟馬跑、背痛不能學人跳、誠然、人非生而背痛、惟因腎病而致此、精神既感痛苦、壽命亦復減短、請速服第威德補腎丸、能使君之腎部恢復健康、俾吸收血液內之尿酸毒由尿道排泄之、毒質既去、自不致有尿酸晶周行全身、釀成背痛腰痠骨痛風濕等症、功効靈卓、已有五十餘年之歷史。

明證－服第威德補腎丸後二十四小時內、小便即變成淡藍色、此即藥力直達腎部之明證、蓋第威德補腎丸即以此袪腎速靈及七種名貴藥料所製。

各埠各大藥房均有出售　D-3

老周虎臣各種名筆
總經理廈門大同路中
泰隆號百貨商場

十九路軍抗日部隊 將先集韶關經湘北上

粵軍協中央剿贛匪 蔡廷楷則率部北上

▲南京十五日中央社電、軍息、十九路軍抗日部隊、由張炎譚啓秀分二大縱隊率領赴粵待命北上、俟蔡廷楷與陳濟棠等會商後即開動、贛匪由粵桂軍負責、協同中央各軍進剿、蔡則率部北上抗日、聞該部將先集中韶關、假道湘省北上云、

海澄指委 丘啓明撤職

海澄縣指委郭薰風、以通匪嫌疑被該縣長傳道淵扣留一節、已迭誌本報、茲查省黨部以郭之通匪並無確實證據、惟該縣同級指委丘啓明坐視不理、互相傾軋、已明令將丘撤職查辦矣、

成志 一廈大北上抗日生 易元勳戰死長城

抗日會接昨灤縣來電

廈門抗日救國會昨(十五)日下午三時五十分接廈大北上抗日學生李治年秦錫兆二君於午前十一時十分由灤縣拍來一電云「廈門抗日救國會、易君元勳在灤爲國捐軀李(治年) 秦(錫兆) 刪」、

今日下午四時 中山公園國術表演 及表演節目

中央國術館男女館員題名

今(十六)日下午四時、中央國術館館長張之江氏及國術隨行團全體男女團員、在中山公園表演國術、其節目如下、至張氏本人、其在各地經人敦請、亦常表演云、

甲、團體表演
一、男組八極拳
二、女組太極拳
三、男組梅花刀
四、女組三才劍

乙、單人表演
一、男團員王景伯劈掛拳
二、女團員劉桐貞八卦掌
三、男團員何福生奇拳
四、中央國術館教務處教授兼陸軍大學國術教官李元智掛面拳

丙、單人器械表演
一、男團員王景伯少林棍
二、陸軍大學國術教官李元智九路槍
三、隊長楊松山單刀
四、男團員康紹遠無極劍

丁、對練表演
一、男團員馬正武何福生
二、對八極拳 女團員胡雲華劉桐貞
三、對八摺 男團員康紹遠李錫恩 對搏演拳

戊、器械對練表演
一、男團員馬正武何福生對大刀進槍
二、女團員胡雲華趙飛霞對三才劍
三、隊長楊松山李元智對棍進槍
四、男團員康紹遠何福生馬正武棍雙槍

己、摔角
楊松山李元智王景伯

庚、搏擊
李錫恩、何福生、

辛、自由車表演
中央陸軍工兵學校自行車隊教官李成斌自行車表演、李曾在萬國自行車賽會奪第一名、昨在歡迎會中談此次表演之意義、謂在國難深重之今日、全國男女同胞至爲深切注意、速以共赴國難云、該團職員姓名錄下、團長張之江、秘書長李天和、副官長王景伯、秘書、李文伯、隊長楊松山、男隊員、馬正武、何福生、康紹遠、李錫恩、劉桐貞、女隊員、胡雲華、趙飛霞之、

黎川之匪 竄贛閩邊得勝關

有向泰甯模樣

▲南京十五日中央社電、南昌十五日電、軍息、向匪炳輝部前竄援宜黃各縣、現聞我軍進剿、業經甯都潰退、縣城以北、已無匪蹤、閩黎川之匪、因受我軍壓迫、復向東潰竄贛閩邊境之得勝關、似有竄回閩屬泰甯模樣、

陳濟棠允負 贛南贛東剿匪全責

陳與蔡廷楷聯電蔣介石

▲上海十五日下午十時十分電、香港電、蔡廷楷到粵會商結果、陳濟棠與蔡聯電蔣介石、陳允負贛東贛南剿匪全責、

陳濟棠 在始興南雄築防禦工事

派員赴南昌參加會議

▲上海十五日下午十時十分電、陳濟棠電余漢謀派高級參謀劉亞雄赴南昌參加會議、又陳濟棠以贛北匪勢猖獗、飭余漢謀在始興南雄(在粵境近贛南邊)趕築防禦工事、

毛維壽昨赴粵

應蔡廷楷電召

六一師長毛維壽、前(十四)日自泉來廈、寓電報局四樓、已誌昨(十五)日本報、茲查毛氏此行、係應十九路總指揮蔡廷楷電召、赴粵指示閩省剿匪軍事、因蔡氏最近將由粵北上也、昨(十五)下午一時、毛氏經搭渣華公司芝尼加拿輪首途往香港轉粵、同乘該輪往者、有李科長及總部經理處長葉少泉之夫人云、

張之江國術館員一行 昨晨在漳表演國術

在中山公園男女館員分五班

(漳州特訊)中央國術館長張之江、十四日抵廈、即之入漳、業誌本報、歡迎情形、茲得其詳、(十五)日上午八時、張氏則赴各界[illegible]中央國術館[illegible]、林天[illegible]、[illegible]、總[illegible]、

抗日精神「熱血與白鐵」

張對軍隊訓話

「福州人矮四川人尤矮」

分謀處長[illegible]參謀長[illegible]、[illegible]東山、[illegible]美教員、[illegible]、[illegible]

張氏訓話、(見後)九時四十分、鄧趙謝等、並赴中山紀念、復乘汽車、抵地時、公園、已人山人海、約四五千人、表演員、久立觀望、稍事休息、公園內、之、乃介紹張、由鄧參謀長、演講表演國術、[illegible]

張對教導訓話演辭

次乃請張訓話、略謂在教導隊、平均年歲、較比世界平均五十九歲、中國人我平民均常識能活三十一、吾國自明治維新以來、日本[illegible]、[illegible]、

千[illegible]、亦[illegible]非[illegible]、[illegible]

表演節目

甲、團體、男組(每組四人)八極拳、女組太極拳、男組八式、女組梅花刀、三才劍(乙)單人、李元智掛面拳、王景伯劈掛拳、馬正武、楊松山、(丙)對[illegible]

(丁)摔角 楊松山、李元智、王景伯、(戊)搏擊 李錫恩馬正武、[illegible]、十一時表演完畢、總部教導隊及漳州國術館

亦均有表演、鼓掌之聲、一時許始告散會、張館長等乘車返廈云、

張之江一行昨返廈

應青年會之演講及歡迎會

「不應輕視 日本人已高三寸半」

中央國術館長張之江氏、前(十四)日自省抵廈、旋即赴漳情形、經詳誌昨(十五)日本報、張氏原定昨(十五)午返廈、下午二時半、在本市青年會第八屆大會開幕、以在漳稍延、

三時返廈

張氏等一行離漳時、特派李副官備專車沿途護送至嵩嶼、通過第五路總部分局共備有電船三艘在嵩嶼候接、駛由水仙宮碼頭上陸、抵青年會已三時零

日本人 已經不矮

今日本民族、事實上體格原甚矮小、諸位吾人所輕視之爲「小鬼」、或「矮鬼」、但吾人[illegible]

張氏講演 青年會不是營業

分、稍事休息、三時三十分、張氏出席演講、聽講者、有市政府籌備處長許友超、思明縣長邱譚、公安第二局長許培榮、分局長林、及廈大、崇文學校生五百餘人、暨文慶會等、青年會總幹事沈志中、司儀劉德仁、新華音樂社、向總理遺像行禮、讀總理遺囑、主席宣開會、崇文學校唱歌、許友超致開幕詞、七、奏軍樂、[illegible]

青年會之意義、除解釋外、略謂兄弟在廈就很少、現在[illegible]會見、不久、貢獻些小意見、

本來青年會是標榜提倡德育、智育、體育、羣育、那嗎、道德是開明義第一章、現在全是宗教來講、兄弟在南京時、有個青年會開演「賴婚」、又一青年會開演「花燭之夜」、這附幕電影內容、都是誨淫、營業性質、戲院開演、已是不可、何況堂堂的青年會、所以兄弟說、體育都不要把青年會當作營業机關、廈門的青年會兄弟俱樂、不敢說他、絕對不說他有此毛病、也不說大家有此毛病、只要大家言行、一切救國實行、我們救人的責任、救社會、作的責任、育德智體育的工作、就是今日兄弟貢獻諸位的、這一點小小意思、下午四時半復在該會禮堂開

歡迎大會

張氏演詞、略謂此次來廈、一、參加美華二聖經會百年紀念、二、提倡國術救國、學習國術有二大效用、一、身體強健、且能使個人身體強健、則國家強健、外可以禦侮、特一己之幸福、[illegible]、有國術則能強國、[illegible]、不特可以保國、人人能強健、可使民族強國、

應知日本自明治維新而後、最近據科學上之統計、日本人之體高平均每人較前增加三寸半、其壽數平均年齡爲五十九歲、故目下日本人已不如前之矮小、而吾華人之體格、則日趨衰弱吾壽數日短、據最近調查、中國人壽數平均年齡爲三十二歲至三十三歲之間、吾國人體格之日趨衰弱、國難深重、吾人欲救國、必須由國術起、本日因國術表演員在漳州表演、現甚疲勞、明(按即今日)日下午四時在中山公園表演、使全國思明市民皆得觀感、此項國術表演寓意深長、

、幸勿以通常之游藝視之、云云、六時歡講、又張氏今(十六)程序復有更改、今(十六)日上午八時拜會海軍要塞司令林國賡、市政籌備處長許友超、市公安局長林鴻飛、十時任鼓浪嶼、香堂對教會及學生講演、下午二時、在竹樹腳禮拜堂講演、四時半至中山公園表演國術、晚七時到國際聯歡社應許友超及林鴻聯之宴云、又觀、張氏昨(十五)日謁漳會綏署參謀長鄧世增、并嘗面請出中央軍政首腦林森等致蔡廷楷之机要函件六封託鄭代達蔡主任、

陳季良抵三都閱操

▲福州十五日下午十一時五十分電、陳季良昨抵三都、閱海籌、海容、建康、甯海應瑞逸仙各艦操演、(本市消息)海軍次長兼第一艦隊司令陳季良、陳乘逸仙艦先到三都、福州、然後來廈、陳抵省後、或改乘他艦來廈亦未定、

張鑾基旅 請追十九路出發抗日

▲福州十五日下午十一時五十分電、劉珍年部張鑾基旅、請追十九路軍之後出發抗日、

省府昨委 韓輝榮漳龍保衛團指揮

▲福州十五日下午十一時電、省府今(十五)日委韓輝榮爲三區漳龍團保衛團指揮、

省各校學生 決自發護照北上

▲福州十五日下午十一時電、省各校學生因省黨部停給北上護照、決組全市學生抗日聯會自行發給、并擴大徵集同志、參加籌募旅費、接濟前方、

蔡廷楷昨到港

參加先施國貨展覽會

黃强昨由港返廈

▲上海今晨二時電、香港電、蔡廷楷十五日上午由廣州到香港參加先施公司國貨展覽會、黃强十五日晨返廈、

海關布告

郵局各項信件亦得查驗

廿四日起更訂驗包時間

海關稅務司公署、昨發貼布告云、「爲布告事、照得自本年四月二十四日起、本關對於查驗郵局包件事、除星期日及假期外、每日特派驗貨員一人、專在郵局上午九時至十二時、下午一時三時、查驗進出口郵包、四時仍凡郵寄之郵包、

在本關出口驗貨廠、一律由本關每日派員於押送郵局、一次、郵局信件、其他包件在二時至三時、四時貨、再郵包信件、亦得查驗、保險包裹、由郵局代收郵件、該項保價郵件保險信件、因收件人當面開驗、此以昭慎重、人到局、[illegible]一云云、

冒日本籍牌開嗎啡館

二分局昨破獲一起

館主嗎啡犯並物證一堆

昨晚八時許、第二分局長陳某方到任、據報、元旦路門牌四號、有安溪人王旺婦、住元旦路一號、冒日本籍牌、私開嗎啡館、聞王旺婦在台灣、該館與王旺婦、該館職員數人、即派巡警等、前往搜查、在該館門前、掛日本籍牌、即將館主陳某、林氏惠安人、幷帶嗎啡犯人、并有一婦人、

查獲嗎啡、王氏、元嗎啡針三十六個、嗎啡針頭七支、嗎啡粉一小包、煙具等、各件、搜由王某局、即將犯人帶局、移解市一局、分等、件、理、

公安局執行 取締南普陀「邪術惑人」

限令福春和尚出境

南普陀寺新來福春和尚、以法術治病、惑人耳目、業經第四分局局長呈請保安局、已誌本報、茲悉市公安局以福春和尚、呈請本市公安局取締、該局長請予、三、及市、呈局長查核、法師邪術、限令出境、呈悉、該福春、既據查明、以迷信惑人、自應嚴予取締、仰該分局長即日限令出境、呈報、一、二、云云、令飭第二分所巡官余氏李民立已限令出境、并即具報、即具復呈

省黨部 訓練部長陳耀現代理

劉澄清代秘書

省黨部此次發生糾紛、訓練部長陳耀、已誌本報、自此之後、省訓練部秘書劉之缺、由該部長改由陳耀現代理、(原任陳聯芬)、民職、以劉澄清代科主任劉、以康紹周代理秘書、劉之缺由康紹周代、科幹事何常委升任、之職云、

大通輪殺人案 事主請懲恤

楊君乘之兄

(漳州特訊)龍溪縣本月十一日在大通輪上、兵士走火殺人一案、事主兵士已誌本報、解總部審辦、各節已誌本報、死者楊啓東之胞兄楊大意、以伊弟昨日具呈第一區公所、往廈採貨返漳、十九路軍補充旅軍隊所有、該兵開槍、機關

槍(究爲試放或何事未明)、致伊弟啓東、以致斃命、不及身亡、該士兵已被押留、實屬罪無可恕、請據情轉呈縣府、嚴辦該兵、優予撫恤等情、區長以楊無故被擊斃、情殊堪憫、昨(十五)日已呈總部核示矣、

英東亞海軍司令 昨遊本市

英東亞海軍總司令德勒約大將、及英艦Hms Kent號、Hms Falmouth號、先後來廈各情、業載本報、昨(十五)晨德勒約氏一行、偕副官長To Urs氏、數人渡廈、由英領署譯員丁錫榮、導遊中山公園、南普陀、乘機場、德勒約氏、午、在廈所乘艦、海軍宴、邀請各界、聲望人士、赴艦宴會、辦地方負責人員及陳氏等列席、該艦等十七日離廈開省、兩懇有復、

故壘蕭蕭今猶在 何人追繼鄭成功

「延平」舊跡

鬪公園 蔡元

鼓浪嶼龍頭山日光巖、爲明鄭成功屯兵抵抗滿清之地、壘至今猶存、各界追崇先烈、爰有延平公園之建設、布置、不久可望落成、黨國要人多有題贈、比來積極、任園額、林森題「振我民族」、「光復台」題字、李烈鈞題「日光俱懸」及「延平故壘」等字、于右

近稿詩云、

蔡元培題詩一絕 題爲「民十六濟甲公園水操台故址」

「叱咤(口旁)天風鎮海濤、指揮茹定陳(寶如陳)雲高、虫河拔鶴有時盡、正氣航航不可淘、」

蔡廷楷題詩云

「心存雙手補天工、八閩屯兵今大同、當年故壘依然在、日光巖下憶英雄、」

末并附誌云、「此巖爲明鄭成功屯兵舉義之地、每一登臨、輒思前賢、爰題數言、以誌不朽、蔡廷楷、二十二年」、聞該園擬不日分鐫諸石刻云、

有客夜投逆旅 翌晨已自了一生

鴉片麻醉從茲永醉不興

度(十五)日下午二時許、禾路西湖春旅社內昨(十四)晚客服毒自殺、該旅社茶房楊某到來、明第一分局報稱、前(十四)晚第十宿、名三十、姓李、年二十八歲、一現在本旅社寄宿[illegible]

與父兄賭氣 拚一死自殺

死矣！

大同路茂盛米店、陳姓有、人名陳龍、現年二十一歲、長助父理店務、一、皆性好浪、以是兄、少次之前、遊山、惟山始與父兄閱讀、晚上山二、一[illegible]、[illegible]

一中英之戰

足球「英艦」對「鷺江」 四比一鷺江勝

昨(十五)日下午三時、鷺江足球隊與英艦Falmouth號水手隊、在中山公園比賽、結果如下、公證人吳國治、上半時、英以一比〇佔勝利、下半時、四比一、鷺江四、英艦一、下半時、英以不能起、隊門、[illegible]其勢如竹、公證人爲[illegible]、[illegible]

鷺江隊 陳世煌、莊有仁、陳萬全、吳國英、楊寶成、林結良、鄭國英、孫曉生、陳慶和、周維賢、林

英艦隊 蕭氏、鬱氏、美利、敦氏、杜氏、高氏、歐利、家林、利格、亞利東

法院壓案不辦 下獄四月餘始判決

林金釋出已無辜多押一月餘

[illegible]、人林金、一因[illegible]、前年二月[illegible]、[illegible]

禾山第六區 教育會選舉

禾山第六區教育會、昨下午三時、開選舉幹事、舉出冰吳光五人當選幹事、

看春宮 嘗鐵窗苦矣

市偵緝隊局探昨(十五)午十二時許巡至中山路一東山照相館門首、見一另、青年手持春宮七本、在該處六張、被探員拿獲、送到由鄭觀看、據供名周貞龍、係上海人、今年二十許、向[illegible]

簡報

▲……教育局、私立各小學、[illegible]、[illegible]

▲……市公安局、章程、於十四日第八次局務會、[illegible]

▲……反對關稅、新區向市政府呈請、[illegible]

▲……昨(十五)日長許批[illegible]、工務局[illegible]

▲……江西婦人、八歲、仔塔人、[illegible]

▲……公安第二分局、昨晚十二時許、在洪本路[illegible]

張學良盜賣津海校醫院之契約
本年二月十五日簽訂　共得售價七十八萬兩

(京訊)海部息、張學良日前私將海軍天津醫院及醫學校賣與法領、茲調查得前項地基、爲天津法租界中唯一之中國土地、乃張氏與法領私訂備忘錄及協約、其中反認是項房地爲法領讓給中國、對於我國主權及權利、損失不少、經多方探得

原備忘錄 及協約如下、備忘錄內載、一天津法領事李畢麗、奉法國公使館之命令、前以是項房地、按照一九零一年、淹臘及勒杜克之協議、規定海軍醫學校辦理之條件、及決定該校對于法國工部局規則、礙難讓歸中國政府、且查該校現已中止存在、其應用法籍教員教授之條件、既未圓滿、該法教員以後會在該校教授、向未將其薪金與津貼付清、二、北平軍事分會委員長張學良、茲以此案久懸未決、願商議切實辦理辦法、以適當條件、作根本之解決、三、法領事李畢麗、茲爲敦篤中法睦誼、勉應中國政府代表之希望、既見、願爲解決是項懸案、藉以彙□中法公共利益、查是項地基、共計二十九畝零二八三四、四、法國工部局除修築馬路暨爲巴斯德化驗室所用暨行劃出之地段外、其餘地與房產、悉數讓歸中國政府所有、五、如日後對于此案發生任何糾葛、則由北平軍事分會委員張學良完全負責、與天津法國領事官無涉、六、至於

歸讓條件 另立協約、協約內載北平軍事分會委員長張學良與法國駐津領事官李畢麗雙方同意、清理海軍天津醫學校有關中法之利益、按照下列決定各款、完全滿意、決無異議、計開、一、所有積欠、曾在海軍醫學教授法籍教員之薪金、連同利息、完全付清、計洋九萬七千零二十元、關于辦理積欠華教員之薪金、法國工部局概不負責、二、贈與巴斯德化驗室現銀五萬兩、爲扶助費、俾其繼續進行醫業、此款連同上述之款、一俟協約成立時、由中國官府立即交付、三、按照法國工程處之指定、劃地七畝爲開修馬路之用、四再劃八畝歸法地工部局、即(甲)以地二畝爲巴斯德化驗室之用、(乙)以地三畝爲法工部局建築馬路之用、(丙)以地二畝爲解決商利納向中國海軍船塢要求賠償之用、(法船在塢沽焚燬案)其餘海軍醫學校佔用之產業、

完全放棄 中國政府根據此協約所放棄、與法國工部局應用之地畝、即巴斯德化驗室地畝在內、即永爲天津法國工部局所有物、所放棄與中國官府之房地、即永爲中國政府之所有物、關於此項與彼項所有物、將來一切之轉移、法國駐津領事館予以有效之許可、正式註冊、此項協約、共立法文兩份、漢文兩份、雙方各持法漢各一份、西歷一九三三年二月十五日、中華民國二十二年二月十五日立於天津云云、(又訊)天津法租界北洋醫院、係李鴻章督直初練北洋海軍時所設、迄今已歷五十二載、海軍部會設海軍醫學校於內、改元後、該院直轄海軍部、未久學校停辦、但醫院仍開診、至國府南遷、經費屢著無着、僅以診病收入、維持醫生看護工役等二十餘人生活、惟院長則仍由海軍部委派、因有悠久歷史、頗能得市民信賴、全院共有平房數十間、佔地約四十畝、年來法租界市廛日盛、該院爲僅有之中國舊式建築、當將玉璞督直時代、曾擬將該院拍賣、未果、此次將房屋地皮等出售法工部局、價值計七十八萬兩、本年二月十五日成立契約、經法領事及華北當局共同簽訂、契約成立後、市府三日、法方即派員前往接收、該院院長張子祥、以無海軍部命令、職權所在、不能擅交、拒絕接收、雙方接洽時、異常秘密、張子祥曾據情報告海軍部、聞法工部局方面、已擬拆除該院、

新疆事變年餘
省府壓迫回民朦蔽中央　激起暴動形勢甚爲嚴重

十一日滬訊、新疆回民事變發生以來、已歷多時、惟中央隔離過遠、消息傳播匪易、其至該省負責人亦不露實情、且力加否認、致國內人士、莫明真相、國聞社記者昨爲此事、特往訪晤對新省情形極熟悉之某君、叩詢一切、茲承談話如下、新疆回民、占全省人口百分之十以上、因歷受省當局之壓迫、告訴無門、致激成事變、已有年餘、自魯番等處失陷後、事態日趨擴大、連日迭接新省鄯局友人來函、得悉本年

一月九日 新疆鄯務局長英人客氣格、曾以公函呈報南京交通部云、迪化周圍情形極爲嚴重、魯番東北四十里善地方、星期前、回民因憤省當局之壓迫、起而殺傷漢官甚多、嗣被省方僱用之白俄兵擊退、又聞魯番之□部、有叛變之說、迪化省城、四門皆閉、城上有小砲、又於

一月十二日 公函呈報云、華人及白俄、移居城內、紅俄及中立份子、均居蘇俄領事館內、回人視白俄爲仇敵、因其曾爲官府出力擊退彼等也、現新省人心惶惑、各城門均架重砲、派軍把守、省軍在距城四十里地方、爲回民包圍、似頗受創、省中城防雖堅、仍需援軍及時到達、但省外官軍行動、向無消息、又云

該省哈什 區行政長、兼援阿司令馬紹武、亦譽回民反對省政府、事態日趨嚴重、若仍依照迪化當局之態度、一味隱蔽中央、不爲據實呈報、誠恐將來事態過大、不可收拾、而紅俄以聯減白俄爲名、進兵省境以內、則其責任、不敢担負、業經運行發出通電、呈報國民政府蒙藏委員會等各機關、略謂□密一帶、回部民軍、由□寬、勢甚大、爲害善善一帶、鄯邑、焉耆失守、東邑淪陷、已越拜城而逼溫宿、伊玉之援兵不至、省方兵隊、因偏將向未領得、自相暴變、現在暫退巴城、東路既稱緊張、南路復傳惡耗、墨玉土著、又糾衆圍攻縣府、專殺漢官、惟漢商及人民、均無恙、刻惟喀什附近數縣、尚屬平安、其餘各處、皆甚危急、欲勵、請速派大員、前來安撫、

此間回民 、對於中央政策、絲毫不知、若曉以大義、改變向來壓迫及愚民政策、釋放其王公首領人員、亂事不難平靖云云、聞該項電報、國府方面、業已收到、某君又謂、新省回民迫於漢官之壓迫、起而反抗、事已經年、該省當局、諱莫如深、對中央從無絲毫報告、縱中央偶於外電得有該省回民反抗省府之消息、去電查詢、有時不復、有時否認、以致回疆實在情形、中央迄無所知、近來幸由交通機關傳出確實報告、而喀什區行政長兼援阿軍司令馬紹武、亦有通電發出、呈報事變真相、際此東北寇患日深、康藏風雲陡變之際、回疆雖僻處西陲、關係實極重大、想中央必有相當辦法、不以鞭長莫及而置之不問也云云

日寇窺察聲中　西蒙盟旗決誓死抵抗
惟力是視不輕減成吉思汗之光榮　章嘉呼圖克圖即起程回蒙旅宣化

十日滬訊、內蒙各盟旗、已半陷於敵、日佔熱河後、復有西窺察綏之勢、蒙旅民族、已決準備實力誓死抵抗、蒙旅宣化使章嘉活佛、亦自五台啓程返蒙宣化、督促抗日工作、茲分誌北平蒙古各盟旗代表會最近工作如次、

誓死抗敵 自熱河失守後、東蒙已完全淪陷、暴日復侵略不已、西蒙亦甚危急、原東蒙平日在湯玉麟暴力壓迫之下、一切均不得自由、即對各盟旗抗日工作亦嚴厲禁止、彼亦自知其一切一切、凡爲當地蒙衆所不滿怨毒所積、已非一日、故時防備蒙衆與之爲礙、所以當願將大好體土雙手奉獻與敵人、亦決不欲蒙民養成抗日之實力、故暴日遂得毫無顧忌的長驅直入、以威脅我華北、經此一番教訓之後、西蒙各盟旗已決定準備實力、誓死抵抗、萬一實力懸殊、不幸失敗、亦必力盡人事、而後始聽天命、決不輕棄先祖成吉思汗之精神、現各盟旗正會商積極準備、并爲接洽上便利計、已呈准中央充分撥給駐平代表會經費、各派代表、常川駐平、以求中央與蒙古聯成一氣、

請願撤石 蒙古各盟旗當局以爲敵人之蓄意侵略蒙古、原因雖甚複雜、要不外政治窳敗、情形隔閡、自與敵以可乘之機所致、自九一八事變以後、蒙古各盟旗深悉非打破向身隔膜、不足以資挽救、(未完)

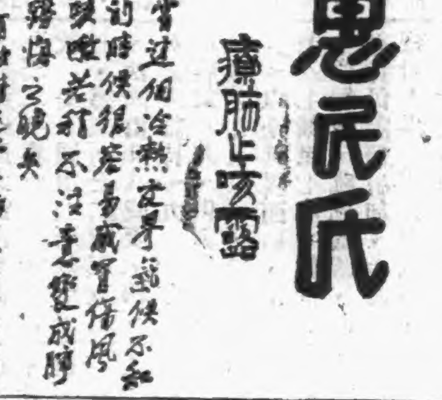

上海 惠民氏 癆肺止咳露

厦門代理會豐商店
福建藥房　南方藥房　白記藥房　華英藥房　大同藥房　年豐藥房　東方藥房　閩南藥房　亞洲藥房　中國藥房　國興行　鼓浪嶼旗昌藥房　開文路真真藥房

遺失厦門中國銀行定期存款圖章作廢聲明
逕啓者、鄙人前存中行廈字廿二年二月十五日定期存戶、彼時蓋有長方形圖章印鑑、該圖章業已遺失、除向中國銀行報失並照章取保另立新章爲憑外、嗣後有發現報失之舊圖章、無論何人拾得、均作無效、特此聲明　存款人張印啓　四月十日

生毛藥　此藥能生毛髮眉毛、凡病後產後血虛禿髮脫、立能重生、每瓶一元
白髮藥　此藥功效極奇、能使黃白鬚髮立變烏色、光澤天然、每盒一元
拔毛藥　此藥能除毫毛鬚鬍及不應生處之毛、搽後數分鐘立可化盡、每盒一元
雀斑藥　雀斑生於顏面、極不美觀、女子尤多、雖花容玉貌、亦覺不美、搽以此藥、七天立除
外埠函購郵票十足通用寄費加一五寄遞迅速　每瓶二元
厦門中山路廿九間口　華英藥房經理

痔瘡奇藥
奇在不用刀割、照常辦公、省時省錢、效在如期痊愈、所費無幾、有痔科專家朱保詐醫生監製之化痔神丸及外搽之痔瘡斷根散、治痔瘡時愈時發、坐臥不安、痛苦難言、服後大便時即覺毫無痛苦、數日可消滅、

春初咳嗽
初春乃寒暖交替之時、氣候不常、是以人身易患傷風咳嗽、若不注意、不知連發、血乃見、或痰中之肺受劇烈之震動、致肺枝管破裂、久則肺積血絲、枝連從肺枝管、潰爛生化、產生肺癆、危險無比、唯一四川靈藥、係國產草藥、於吐血肺癆、最爲對症、全愈二盒、每盒一元、每打十元、主治多年咳嗽、乾咳失音、久咳、新久肺癆、夾血、咳血、痰喘、吐血、各種咳嗽、代理店廈門中西大藥房、泉州泉州藥房、漳州乾大藥房、石碼天何街萬和商、均售

殺人不見血　不見其傷、不見其血　德國奇藥、能挽救之！
人之有生、莫不有死、死之原因、雖不一端、但不外乎二種、如變死病死是也、變死由於意外、不必具論、至病死固有多種、其最普遍者、厥爲吾人患之不遺洩、且犧牲者多屬有爲之青年、蓋青年人情竇初開、慾念最熾、若不得到性的安慰、以致自暴自棄、入夜輒夢、恍惚如見美人、快樂非常、殊不知在此幻境中、寶貴精液已涓涓流去、其初尚不注意、日久玉關寬弛、無夢覺亦自洩、變爲隱疾、終成癆症、至是則生命危矣、幸德國衛爾生博士費盡多年之研究、發明「青年良友」遺洩聖藥、無論有夢無夢遺洩、早洩、怔忡失眠心悸等症、一服立愈、永不復發、曾服他藥無效或已服而未斷根者、請試此藥、當能如願以償、此誠挽救遺洩之聖藥、吾輩青年之唯一良友也、每瓶大洋一元、試服六角、遺洩預防法任索

祖傳精治喉科黃世照
監製靈驗痢疾藥散
凡口喉症或白喉症者、請速來診、以致延誤不治、鄙人以救濟爲懷、醫藥費不較
住鼓浪嶼龍頭中南銀行側□□二十號

福建造紙股份有限公司
挽回利權　提倡國貨
國貨菁華

本廠係華僑集資倡辦、發明科學新法、以老竹製造中西紙張、蒙國民政府實業部特許專利、所用原料悉係國產、紙質優良、純潔細韌、且嚴格選擇、絕無優劣參差之弊、出品以來、暢銷各埠、有口皆碑、現出海月、連史、羅地、玉扣、貢川、毛邊等、以貢獻社會、際此國難聲中、尚希各界採用籍抵舶來品、無任榮幸

厦門發行所　大同路頭四七七號　電話七六〇號
廠址　福州南台港頭

THE FUKIEN PAPER MANUFACTURING CO., LTD.
AMOY, CHINA.

補腎強精靈劑　腎氣丸　有不可思議之効力
佛光　商標
腎氣丸洋二元　保嬰丹洋六角　救急丸洋五分及一角
上海英租界仁記路三十五號佛慈大藥廠
兒科聖藥　保嬰丹
起死回生　救急丸　止痛解毒
厦門中山路二〇三號　佛慈分發行所　藥房均售

凡患癬疥、癩頭、皮膚各症、切勿輕視、久則蔓延全身、痛癢難忍、如速用「阿墨林」療治、立能去濕止癢、殺菌消毒、且用後舊皮自脫、新皮即生、若用不良之藥、反使皮膚潰爛難治、故當慎之、(腳趾濕癢一擦即愈)
上海北京路九六號　百昌行經理
厦門中山路華英藥房經及各藥房均有出售

產業不是一定會損失、人死是一生終有一次的、除非是自知永不會死、才可不保壽險、
華安合羣保壽公司
地址海後路十七號　電話一〇二七號

真真照相藥房厦門開元路
本藥房開設厦門歷十餘年、專辦中西靈驗藥品、兼售馬百良藥房烏鷄白鳳丸、順經丸、珠珀散、黑金丹、保嬰丹、八寶散、同春丹、同濟堂虎鹿膠、健腎丸、婦科調經丸、皮膚水、普濟公司國寶藥精、海狗腎種子丸、白鳳丸、劉琛氏白濁丸、衞生丸、頭痛丸、四物丸、疾即靈、何鏡湖止咳丸、瘰癧丸、藥品太多、不能盡錄、零沽批發、價極相宜、君光顧、無任歡迎
總經理處

遷安敵南侵灤東

人民大起恐慌 西行車逃難者擁擠不堪

何柱國連日作某種緊急準備 我軍照預定計劃向盧龍集中

灤陽城主力戰宋部犧牲慘烈

▲上海今晨二時電、敵大部步砲空軍拾四日晨猛攻灤陽城正面、午後又調生力軍三千餘、迫喜峯口正面、我爲集中兵力、左右翼稍有變動、以主力密集灤陽城、午後、敵以坦克車三拾餘輛、由葉家口向灤陽城大道衝進、徹夜砲擊未絕、拾五日晨、灤陽城續有爭奪戰、雙方主力均參加、爲最後決戰、宋部犧牲慘烈、撤河橋西、我佈新陣地、頗堅固、喜峯口正面、因中路灤陽城激戰、似己無人注意、

▲軍事當局、對該路亦有預定計劃、

▲上海今晨零時五十五分電、唐山電、遷安敵南侵灤東、人民大起恐慌、北甯車倘通、西行車避難者擁擠不堪、

▲上海今晨零時二十分電、北平電、灤東沿線我軍、因冷口不守、敵有大批西上、截我東路前線各軍歸路之企圖、何柱國連日己作某種緊急準備、十四日曾向北甯路局由平調七列車開灤東備用、十四日己開去五列車、傳何部將集中灤河附近禦敵、

▲上海十五日下午十時十分電、北平電、遷安敵被我擊退後、我軍因該地不利作戰、未進駐、冷口陷後、我灤東軍、防敵襲我後路、十四日起、照預定計劃、向盧龍附近閻山頭鄭莊大驚窩集中、距盧龍十餘里、敵亦進至該數處、與宋哲元部戰、敵不支後退、仍將續進、敵圖佔灤東後、利用鉄路運兵、佔據華北、

▲上海今晨零時五十五分電、北平電、遷安棄守後、商震部倘積極整理、準備反攻、灤東我軍亦在從新部署中、敵欲將灤東一帶我軍迫退後、卽佔北甯路、要求辛丑條約、各國承認北甯線警備權、交日担任、如此則英美在華北權利、卽將入日手、並將以僞國名義、在葫蘆島開軍港、在黑龍江松花江設江防艦隊、

▲上海今晨零時二十分電、北平電、灤東敵軍主力萬餘、由冷口建昌遷安南進、戰事移遷安盧龍間，盧城西北十餘里之後方各莊、均有敵逆軍、敵對我炮戰極烈、灤州聞炮擊甚密、敵我軍因爭盧龍西灤河橋、曾混戰、十五日晨仍對峙中，商震部現在開平至灤河西岸一帶佈防、阻敵西進、灤州盧龍間、由何柱國部防守、戰事重心在盧龍附近、長城各要隘均沉寂、我軍正分別防部重佈陣地、

▲上海十五日下午十時四十五分電、天津日聯社電、何應欽因華北吃緊、電中央派兵北上、並電韓復渠閻錫山傳作義等部各奮起抗日、

日傳何應欽因華北吃緊電中央派兵北上
并電韓閻傳等部奮起抗日

敵机轟炸秦皇島

▲北平十五日電、敵机三架、十四日、飛秦皇島、投六重彈、

傷兵返平醫治

火車震動、損失不明、十五日到平車、滿裝傷兵數百名、送醫院醫治、各兵因爬山棉褲膝蓋磨破、己露肉、路局十五日開七列車到前方運兵、柳江附近煤窰、爲敵機炸毀、

盧龍在激戰中

入夜炮聲又緊

▲北平十五日電、冷口南我軍陣線、昨晚該方面無大戰、敵軍發砲二千餘、戰況甚爲激烈、至夜半入、盧龍昨晚六時有戰事、晚砲聲斷續、灤州可聞、

▲天津十五日電、冷口方面、十四日無大變化、六時後砲聲更熾、似仍在激戰中、十四日晚六時、砲聲甚密、似在激戰中、斷續可聞、至夜半、砲聲又緊、

遷安秩序恢復

即向冷口反攻

▲北平十四日電、商震昨夜在□□處向軍官訓話、決努力恢復、詞極懇切、各軍官感動涕泣、決當夜返遷安、各軍已調□師駐遷安、卽向冷口反攻、陣地指揮、城內秩序漸恢復、

敵猛攻灤陽城

爭奪七次之多

▲北平十四日電、喜峯口正面進犯之敵、以重砲猛烈轟擊、向老婆山孩兒嶺一帶我陣地進攻、東路(十三)夜戰甚烈、敵以七千餘名、猛攻、我軍仍堅守喜峯口外原陣地、昨夜(十三)之敵二千餘、十四日拂曉、敵被我擊退、昨夜之敵、與我爭奪該城、七次之多、我軍傷亡甚重、敵軍傷亡亦多、終被我軍擊退、

敵退董家口外

我軍佈新陣地

▲北平十四日電、由董家口侵入長城之敵、經我軍立卽分頭迎擊、我軍某旅某團、分兩路進攻、我軍奮勇激戰、日夜不停、敵未及防、我軍乘勢追擊、敵傷亡甚衆、棄械逃竄、敵退董家口外、我軍佈新陣地、以資防禦、

喜峯近日戰訊

灤河夜襲

▲北平十五日電、喜峯口方面、最近戰況、我軍仍與敵對峙、十四日我以一部襲擊敵之右翼、敵向我攻擊、我軍迎擊、敵傷亡甚衆、敵退至口外、我軍乘勢追擊、由部下午三時、敵向我陣地進攻、經我軍擊退、灤河夜襲、敵以一部渡河、被我擊退、

▲北平十五日電、某旅修築工事竣、現承德敵增加、某方面之敵、亦有增加、我軍嚴陣以待、

日閥亟謀消滅僞軍

兔盡狗烹　亡韓故技再演一套

▲北平十五日電、人民近來對於日軍、紛紛傳說、僞軍不滿日軍、日軍對於僞軍、亦甚疑忌、日軍以僞軍之兵力、嚴加監視、僞軍爲日軍所迫、不得不爲日軍效命、日軍擬將僞軍逐漸解散、以日軍代之、僞軍將士、亦有覺悟者、

黃少谷談察東情勢近日極安謐

馮玉祥無離張垣意　孫殿英部給養困難

▲北平十五日電、黃少谷日前赴張垣謁馮玉祥、

日軍向西移動

我已派隊往堵

▲北平十五日電、日軍一部由古北口向西移動、有進犯白馬關企圖、我已派隊前往堵擊、

敵攻灤東之企圖

以兵力佔領北甯路　攫取華北英美利益

▲北平十五日電、日軍在滿洲各口岸、以鉄路連接、與北甯路通、以兵力佔領北甯路、足使北甯路與僞國鉄路相接、日本在華北之勢力、卽可增加、華北各市場、將爲日貨所佔、英美在華北之利益、將受打擊、

何成濬昨抵南昌

▲南昌十五日電、何成濬于昨晚十時專車抵省、軍政要人多赴站歡迎、何今晨謁蔣報告一切、

龍雲派員北上

▲南京十五日中央社電、龍雲以邊遠西南、爲欲明瞭中央抗日軍事、特派高級官員魯道源等四人、北上晉京、以資觀察、實地考察、魯等五日由滇出發、抵京後、再轉道北上、日內赴察、

國府命令

▲南京十五日中央社電、國府十五日命令、一、靑海省府委員黎丹另有任用、黎丹免本職、二、任馬鱗爲靑海省府委員、

俄使行程

▲神戶二十日電、華聯社二十日電、由日來滬駐華俄大使、于二十七日由東京至神戶、乘皇后號輪二十七日赴滬、

法女飛行家昨飛朝鮮

▲上海十五日電、法女飛行家希孟、十五日晨四時、由漢飛到京、十四日下午六時轉飛韓國京城、

湘粵閩各軍進剿贛匪

朱德徘徊永樂邊境　黎川縣城昨已克復

▲南昌十五日電、劉峙在臨川行署連日召開重要會議、並計劃在進剿期內、擬飭各縣團隊、担任肅清散匪任務、

▲南昌十四日電、劉峙赴臨川、督辦撫新兩河剿匪事宜、並指揮贛閩湘粵各部隊、積極進剿、現方面進剿部隊之某某等部、會同湘粵閩各將領先後到省、前方士氣、極爲旺盛、某某等部殲滅醜類、

▲南昌十五日電、據前方探報、匪首朱德、現親率大股赤匪徘徊永樂邊境之譽和、有窺伺甯瑞老營之說、

▲南昌電、匪此次傾巢北犯、各重要匪巢、又派少數匪隊留守、閱黎川昨已由我軍□游擊隊收復、

▲南昌十五日電、我獨立旅長戴岳、已入城、佈告招撫流亡、新淦縣城、十三日下午並復、

▲南昌十四日電、新淦沿岸游弋之匪、被我軍痛擊後、仍徘徊於閩贛邊境、此次進犯新淦金資、

▲現我方已增調大軍入贛、先後到達指定地點、該方面指揮長官、卽將下令總攻、以期一鼓蕩平、

▲南昌十四日電、據航空界消息、新淦崇仁樂安三縣交界處之七琴蜂圩等處股匪、我軍進剿、

▲南昌十五日電、向在追擊中之萬載之小源橫木高塘等地山峻險、此次被孔匪萬餘巢穴、其難攻不亞于井岡山、十三日晚湘軍某師先用少數部隊化裝入、匪源救出肉票無數、攻破匪巢、

▲漢口十五日電、陶廣廿八師師長劉建緒、以所部己向蓮花宜黃等地推進、劉本人十三日到萍、

▲將王東原部移駐萍鄉、以便指揮、

▲南昌十四日電、督各部進剿云、

劉峙赴撫州會同

▲北平十五日電、孫殿英部取得某某、防禦工事、

宋子文定期赴美

參預華盛頓國際談判　約一月半後返國

▲上海十五日電、宋子文擬十八日乘傑弗遜總統號輪赴美、同行者有全國經濟委員會籌備主任秦汾、中國銀行總經理貝淞蓀、財政部顧問楊格、及秘書、宋氏定十八日或十九日赴美、本人定十八日或十九日返國、

▲上海十五日電、宋子文談、此行赴美、出席經濟會議、後決定一切、再返國、約一月半、

▲上海十五日電、宋子文將於十八日搭輪赴美、出席華盛頓國際經濟會議、

▲上海十五日電、財部事務由次長鄭萊代理、宋子文將於十八日乘輪放洋、財政部事務、由宋氏電約鄭萊代理、

▲華府十五日電、美總統羅斯福邀請各國代表人赴美會議、宋子文已接美國政府之邀請、

英首相昨首途赴美

臨行英皇電祝其成功

▲倫敦十五日電、英首相麥唐納偕其女公子伊秀、及隨行經濟專家、今日首途赴美、與美總統會商經濟問題、英皇特電祝其成功、

汪精衛在滬割治背癰

經過良好　昨夜返京

▲上海十五日路透電、汪精衛昨晚十時就於石路宏恩醫院、割治背上小塊、經過良好、

▲上海十五日電、汪精衛十四日晚返京、

僞國準備佔領中東路

▲上海十五日路透電、僞國準備佔領中東路、莫斯科俄電稱、不久可實現、

日僞訂「日滿電訊協定」

東北又添一喪權條約

▲長春十五日電、日僞今日簽訂日滿電訊協定、內容規定、南滿鉄路區域以外之電訊交通機關、由日滿兩方共同管理、

敵竟派人赴保定招兵

經當局察覺勵行查禁

▲北平十五日電、敵方現利用漢奸在保定招兵、組織所謂僞華北自衛軍、以預定招兵四個月後、立卽編成、並派人入關招兵、經當局察覺、勵行查禁、

英將關閉駐滿各領館

日方盛傳

日人之香港日報亦載此說

▲上海今晨零時五十五分電、香港電、日人之香港日報載、英國將關閉駐滿各領館、

日退伍軍人組「王道社」

▲東京十五日路透電、日退伍軍人、及農民運動之右翼份子、近籌組王道社、其目的爲實行王道主義、

觀見林主席呈遞國書

比使紀佑穆　今日謁陵卽晚北上履新

▲南京十五日電、新任比利時駐華公使紀佑穆、今晨十時赴國府、謁見林主席、呈遞國書、

▲南京十五日電、比使紀佑穆、今晚八時在外交部宴會、

謝持等昨電中央

尅日停止新聞檢查　中央果有實施民政誠意

▲上海十五日電、謝持等電中央、請尅日停止新聞檢查、以昭大信、

楊永泰確已到港

僑代表張勉中來港歡迎

▲上海今晨二時電、香港電、蔣介石代表楊永泰、已到港、

中央銀行總裁

孔祥熙昨晨宣誓就職

▲上海十五日電、中央銀行總裁孔祥熙、十五日晨宣誓就職、

內政部將在漢召開湘鄂湖江水利會

▲漢口十五日電、內部定三十日在漢召集湘鄂湖江水利會議、

荷庚款換文明可發表

▲南京十五日電、關于荷蘭退還庚款事、荷使前四日與我外部換文、此項換文、十七日可發表、

中央社聲明

十一日蔣訓詞之大意

係特約員脫漏字句　前日外間發生誤會

▲南京十五日中央社電、關於蔣委員長本月十一日在撫州黨部擴大紀念週訓話、

商震代表日內北上

▲南京十五日電、商震駐京代表程起陸、十五晨由滬返京、日內卽北上、赴前方謁商有所報告、

陳調元赴徐州閱軍

▲徐州十五日電、陳調元十五日由鎭江赴徐州、檢閱駐軍、

中航公司

▲上海十五日電、中國航空公司以龍華機場不敷用、擬擴充、因龍華附近地皮、市府無法解决、須年底可完成、

廈門橋亭街老馥香堂蚊香改換標式聲明

人皆知疾病爲人生最不幸之事、而不知疾病之發生、由蚊蠅傳佈病菌、本堂有鑒及此、特自製藥料、聘請專家精心研究、製成蚊香、滅除蚊蠅、蒙各界歡迎、現改換標式、附送標籍、凡購蚊香每盒贈送四角包一枚、本堂爲慎重起見、特於五月一日起、改用新商標、以資識別、中華民國廿二年四月十五日

電船出讓

啓者敝有自置電船兩艘、一名興安、一名勝利、保欲自運本號貨物、因觀貨物不合、願將該兩船出讓、興安可容八百餘擔、勝利可容三百餘擔、倘有合意者、請到廈門勝興漳莊泉州南門兜合興水果行興裕水果行接洽

泉安汽車路公司靈石線通車預告

逕啓者本公司靈石支線現已築造完竣、該路由安海經靈水而達石獅、較之從前迂道靑陽節省許多時間、定本月十五日起至三十日止爲試行通車期間、由該處來往安海東石間之票價暫收半價、特此公告、諸希垂鑒

▲路線安全時間經濟　試行期間優待半價▼（短站不在此例）

律師黃鐸受任陳耀椿君常年法律顧問公告

本律師現受陳耀椿君聘爲常年法律顧問、嗣後如有侵害陳君信譽財產以及一切法益者、本律師當依法盡保障之責、特此公告

法律事務所廈門崙油巷電話三四〇

置業聲明

啓者中介紹買過許德坪君三層樓店全座、址在思明市新和保土名公府現編思明北路門牌三十七號、現與大華鉄器店營業、今經議妥、定不日行契、通知銀交業、倘有與該屋糾葛不明者、限自登報日起一星期內到處進會、逾期發生枝節、概作無效、恐未週知、特此聲明

通訊處賴厝巷十四號　廿二年四月十三日　丁秋禎啓

福建省團務處設置意見箱啓事（附簡章）

啓者整理保衛團爲國難時期極關重要之舉、福建匪亂、迄今未絕、亟待建立民衆武力、予以澈底剿除、且地方强梁、尤不能不旦夕講求自衛之道、此非有健全之保衛團不可、本處職責所在、實施整理、伊始經緯萬端、所需於全省民衆精神上的協助者至多、所望地方士紳、各抒所見、以便本處收集思廣益之效、凡有關於整理本省保衛團務之計畫、實施之方案、及進行上應興應革事宜、均可一一投入意見箱、本處當擇要採納、特設意見箱於福州東湖本處收發室、並請詳註姓名住址、無論直接投遞或郵投、均須註明「投入意見箱」等字樣

朱瑩光遺失圖章啓事

鄙人有牙質方形鳥篆陽圖章一只、一鐫爲陽文「朱瑩光印」四字、一鐫爲陰文「明湖」兩字、現在大千旅社遺失、用特登報聲明作廢、此啓

廿二年四月十四日

登報聲明啓事

逕啓者近據友人示知思明報四月八日新聞欄內有載鍾遙池封案一節有涉鄙人名譽、蓋鍾梓雖爲鄙人螟蛉之子、平素不受訓誨、于四月二日因淫賭不法、被警拘出、同時並具呈文、請第三區區公所准予備案、脫離父子關係在案、以後如有關于梓之事、與鄙人無涉、恐四方各界人士未及週知、再有該種雷同新聞發現、特此聲明、以昭定重

四月十二日　浮宮同春號陳聯啓

離婚啓事

劉維炳　美彰

啓者因我們意見不合、感情破裂、難以偕老、願無條件脫離夫婦關係、此後男婚女嫁、各聽自由、除立約分執外、特此聲明

廿二年四月十五日

郭廷貫啓事

啓者廷貴長女郭保琴、與倪炳照孫倪喬松爲妻、因倪家不滿、保琴多方虐待、責廷貴不加教訓、女子在家從父、出嫁從夫、與廷貴本無干預、廷貴乃一無財乏勢之人、自顧與吾女郭保琴永久脫離父女關係、以免糾葛、特此聲明

廿二年四月十六日

本報設立漳州分社啟事

本報爲副漳閩一帶愛閱諸君便利起見、特於三月十六日在漳州設立分社（同日將原有代派處撤消）專辦推銷報份、接洽廣告等事宜、如蒙定閱本報及惠登廣告者、請到本分社接洽、至於從前向本代派處定閱者、本分社繼續派送、倘有原定閱戶報費尚未交清者、由本分社派人向收、以本分社圖章及負責人蓋印爲憑、此佈

社址水𨻶北路二十五號電話十三號　三月十八日

林玉遠　玉書　玉河

君令先慈　天令先祖母

太夫人於去年仙逝、擇本年國歷四月十六日（卽星期日）下午一時出殯、安葬于禾山梧村社山麓、凡我戚友屆時務希全往執紼是荷

招待所　華僑女學　美術學校

（永興家敬璵花亭禮物一槪辭謝）

葉谷虛　黃廷元　秦望山　許春草　蘇谷南　陳允洛　周冰心　楊振秀　李岳　李碩果　陳一民　吳振煜　紀鳴崙　黃胸萬　林君山　李敬明　林幸禧　李希銘

仝啓

去年世界經濟概況

（國際貿易局調製）

世界經濟恐慌之旋風、自一九二九年發端以來、迄一九三二年上半期仍無轉變之徵象、今者、一九三二年已告終結、吾人對於世界經濟作一總結算、實無可樂觀之佳狀、各國生產依然過剩、存貨堆積、物價低疲、貿易日趨下落、金融市場繼續崩壞、財政破綻迭出、失業加速擴大、再加以戰債問題之日趨緊迫、各國政局之不穩定、以及遠東局勢之嚴重等等、世界經濟、乃較前一年度、更形不振、其間就各國而論、雖間亦有比較景氣之表現、然就全年整個的世界以觀、一九三二年度、實未足以視爲有轉机之年度也、茲將一年來世界經濟概況、縷述於左、

一、財政

各國財政之未能平衡、一方面固爲世界經濟不景氣之結果、同時一方面又因各國收支之不平衡、更促成金融市場之崩壞、及經濟恐慌之擴大、在本年中、各國財政均陷於短絀狀態、一九三三年預算中、

法國預算 不敷數、達一二、〇〇〇、〇〇〇、〇〇〇法郎、合英金一三四、〇〇〇、〇〇〇鎊、雖軍費及政費之特別撙節、與九月所公佈之公債掉換、己省四、〇〇〇、〇〇〇、〇〇〇法郎、但仍短少八〇〇、〇〇〇、〇〇〇法郎、如此鉅額之籌措、實爲法國財政上一大困難問題、且法國租稅負担、已達最高限額、現時捐稅已達國民收入百分之三十、實無再增之可能、今後之唯一辦法、當祇有募債之一途、

美國財政 一九三二——三三年度、不敷達二、四七三、〇〇〇、〇〇〇元、一九三二——三三年度預算、亦不敷一、一四六、〇〇〇、〇〇〇元、在收入方面、年來稅收歉短、一九三二年較一九三一年、減少九一九、〇〇〇、〇〇〇金元、其中所得稅一項、減少八〇三、〇〇〇、〇〇〇元、而支出方面、則因救濟計劃之日多、反有增無已、以致國庫有此鉅額虧短、若不實行新稅及節約、來年不足、當更增加三萬七百萬金元也、

日本自開始侵略滿洲以後、財政破綻、日益顯露、一九三三年度新預算、歲出二十二億三千九百萬元、歲入共計十三億四千二百萬元、收支不足八億九千六百萬元、[illegible]不足之數、全賴發行公債以作抵補、而日本公債發行至一九三三年底止、共計已達七十六萬萬餘元、所謂「赤字公債」、尚不在內、如許鉅額、其勢必將擾亂金融市場、故年來財政問題之嚴重、當以日本爲最、

德國以賠款關係、財政早在重重壓迫之下、一九三一年國庫不足、已達四萬萬二千萬馬克、再加以今年度之不足、總共達十三萬萬馬克、去年六月間、洛桑會議結果、將賠款數目、減去十分之九、從此德國財政上負担、自較前減輕、經濟或將從此略有轉變、

英國 則自停止金本位制以後、政府極力實行緊縮政策、一方面增加進口稅率及增設新稅、一方面又將五厘公債二十億鎊掉換、改爲三厘半、至此財政勉能平衡、在世界各國中、惟

俄蘇 一九三三年預算、國家收入超過支出一、五二〇、〇〇〇、〇〇〇盧布、支出中、國家經濟新投資及社會文化建設用度、較前年增加甚鉅、在全世界經濟恐慌聲中、蘇俄獨有此財政上之健全表現、實深可注意之現象也、

二、貨幣

一九三二年世界各國之貨幣本位制度、承上年各金鎊國家停止金本位制以後、尚無轉變之趨勢、計至一九三二年底止、廢棄金本制國家、連南非在內共有四十五國之多、其中有三十四國、已正式停止金本位之運用、或減低內國貨幣所合現金之價值、或禁止運用現金於國際貿易、藉令幣價減低、例如英國日本等、另有十一國家、則實際已廢棄金本位制、而限制貨幣之通用數額、如奧德匈等、至於今後之趨勢、英國及金鎊團國家、是否將回復金本位制問題、據一般推測、如無特殊變動、英國暫時當無恢復金本位之必要、至於美國是否將放棄金本位問題、論者意見不一、有謂美國本年採取之通貨澎脹政策、即爲停止金本位制之先聲、亦有謂美國上半期現金不斷流出之現象、在下半期已有反轉、美國在不久之將來、雖或將採一種健全之澎脹政策、但此種政策與美國減低金價放棄金本位制、並無關連、美國現時實際上與英國倭產之必要、吾人對於美國金本位制之將來、亦不敢遽有確定之斷言、蓋現在之[illegible]與國際政治[illegible]各方面均息息相關牽一髮動全身、惟吾人所敢言者、美國至今貿易不振、債權動搖、財政漸斷、生產下落、在此種千瘡百孔之狀態之下、一遇意外事變、即有發生大恐慌之危險、使美國亦停止金本位、則世界維持金本位者、將僅法國一國、國際金融又將發生大變化矣、

三、金融

本年國際金融市場、仍繼續崩潰之趨勢、就時期上而論、下半年較上半年略好、就國別而論、英美頗有轉機、然就全年整個世界而觀、則金融普遍的安定、爲時尚早、「金的偏在」現象、仍無變更、不過發生內部組成之改變而已、在本年度上半期、英法爲現金輸入國、美國爲流出國、一時美國情形、極爲嚴重、廢除金本位之聲浪、亦甚囂塵上、但入秋以後、情形轉變、英國因印度藏金流出之故、仍繼續吸收現金、美國則以實行通貨澎脹政策之結果、亦有反轉、自八月起轉出爲入、其中大半來自坎拿大墨西哥英國等地、自十二月始、向爲吸收美國現金之法國、亦又向美國流出矣、考法國經濟衰落、貿易不振、以前因收回海外債權之故、致有吸收現金之現象、現在海外債權、已達最低限現額、外金乃不能不開始流出、在資本市場方面、則無論何國、仍完全未能脫離梗塞狀態、各國過剩之資本、在國內因工業凋蔽之故、無法運用、海外亦因國外市場本身經濟之破產、而無法輸出、由資本輸出國與資本輸入國的貼現率上、可以觀察得之、二者貼現率相差之大、換言之、即經濟落後國需要資本之少、有時竟使資本輸出完全停頓、實際一九三二年前八個月、美國毫無國外資本發行、英國在前九個月中、對外國及殖民地發行總額、計四千三百萬鎊、後三月、則毫無發行、綜觀全世界金融市場、在本年中、微有樂觀趨勢者、厥惟證券市場之頗見佳兆、最初僅公債及公司債券、市場表示活躍、隨則產業證券亦捲入奔騰趨勢、有人認此爲產業恢復之徵象、但實際上最近此種證券市場之反轉、與美國總統選舉之政治方面大有關係、其中大部係由人爲之操縱而引起人心的安定之結果、實不足視爲產業本身之恢復現象也、

四、產業

現在「經濟恐慌之總樞紐」實爲「生產」問題、生產過剩之結果、如是物價低落、貿易不振、金融枯竭、失業人數增加、國家財政破產、此種生產過剩之[illegible]勢趨、本年以來、仍無轉變、各國雖極力謀復興產業之策、然成效甚鮮、即以美國而論、先有復興金融公司之設立、備以救濟鐵路銀行農業、嗣又擴大再貼現之範圍、以備潤澤銀行業之工商融資本、而結果成效仍不甚著、農產物價格之跌落、不知底止、鐵道業將工資減成發放、仍須仰賴復興金融公司之救濟、汽車業、工作減半、建築業減低六七成、製鋼公司工作率亦降落一二成、紡織工業較去年減少二三成以上、惟煤油繼續實行生產限制、結果市況略佳、此外英德法各國、亦均無佳兆、綜觀各國生產指數、（以一九二八年爲一〇〇）除蘇俄因實行統制經濟之故、由一九三一年之二〇八增至一三四以外、其餘各國、均呈極度之慘落、計一九三二年與一九三一年比較、美國由七三減至五七、德國由七二減至五七、法國由九八減至七四、英國雖維持一九三一年之原狀爲八九、但與一九三〇年之九七較、已減少甚巨、以全世界而論、指數由八七減至七四、再世界生產指數、雖已低落、而存貨仍繼續增加、由此可證明市場購買力之退縮、其結果、自影響及於物價、本年以來、物價除略有季節性之波動外、仍繼續低落、（未完）

日建造一萬噸潛水母艦

十二日舉行起工禮 約明年秋季可完成

電通社十日橫須賀電、海軍工廠於十二日上午、舉行一萬噸潛水母艦之起工禮、上午八時有濱動神社秦神官之修祓禮、同時由村田工廠長及油田造船部長命令起工、立即着手工事、預定昭和九年秋完成云、〇〇〇

德實行中央集權 澈底改革內部組織

總督分駐地方各邦 德奧聯合大受影響

哈瓦斯社九日柏林電、中央政府日前頒行法律、將德國內部組織、澈底改革之後、將派總督駐紮巴維耶、薩克森、威登堡、巴登、及都林根各「地方」、（即昔日之邦）、聯邦駐巴維耶行政長官國社黨員埃普將軍、及駐薩克森行政長官克林格將軍、將改任爲各該「地方」總督、

哈瓦斯社九日維也納電、德國取銷聯邦制度、並在普魯士邦權力下、實行中央集權制度一事、對於和奧聯合之理想、加以絕大之打擊、此可於奧國輿論見之、「新自由報」評論謂「歷史家德萊茲奇、嘗曰德意志帝國者、即統一之普魯士邦而以少數附庸之邦、拱衛四周而已云云、此言信不誣也」、聯邦鄰辟報、謂德國昔日各邦、認爲德國省份固可、即認爲普魯士邦所屬省份、亦何莫不可、又謂今後德奧聯合、恐難實現、除非奧國各邦、皆歸消滅、奧國僅有毫無能力之省議會、而由柏林派遣總督駐紮維也納然後可矣云云、

哈瓦斯社九日柏林電、民治派机關報富爾克甲日報、評論希特勒政府因改革內政組織所採措置、謂此項改革、遠出統一派大部份人士意想之外、此後各邦變爲「地方」而失去原有地位、德國國體、由聯邦制而變爲單純統一制、各「地方」己成爲單純行政區域、其閣員已成爲行政官吏、而惟總督之意志是承、所有治權、均集中於柏林一隅、換言之、即集中於內閣總理之手、該報於新組織便利之處、予以承認、并謂國民革命結果、德國國家、爲之強固、而各政黨與政治問題、對於國事、不作無益之干預、是其便利所在、但德國國民、素未贊成聯邦主義、奮門至數世紀之久、是否突然變更原來主張、其對於集權政府、是否認爲滿足、尚屬問題、他日國社黨或須重行以獨立而合乎民治精神之行政、畀予各地方、亦未可知云云、

日本戰爭總動員之準備（五）

（日本通信）

其顯然的成績就是使民間不斷的裂出了灰色資料的發展、這些事業使不是真總動員而進行、然而其結果卻是關於總動員的平時施設之一種、一旦戰事發生的時候、立刻就有用處、就算是成了被服資源的培養、把這個從總動員的見地來觀察、可以說被服的協會進行着總動員的工作、這樣的事情自九一八事變以來、似乎到處都可以看到的、[illegible]劃中積極的進行、這就是國民一致致於國防力向上的幫助、也是國家總動員的平時施設之一種、還有鐘頭的形狀、也成強軍用的一定大小了、北海道方面的某靈甲業者、似乎己經完全把牠改成軍用式了、

十、日本無給自足的國力

講到日本要能有自給自足的國力、必須經過相當的時間、所以在現在日本的狀態、一旦戰事開始並沒有立刻就有自給自足的途徑、如果目前戰事一開始、我們立刻感到不足的第一就是石油、我們雖然也有滿洲樺太的油田也大可以開發、其他關於國防重要資源、也可以仰給於滿洲方面、但是並不能一開掘立刻就可以得到油的、所以現在的日本國內無論如何是不能自足的、最感到不足的就是石油、要使石油在國內能得到某程度的自給應該如何辦法、這是一個大問題、現在石油從美國輸入的很不少、如果能像平時從美國不斷的輸入、那就不成問題了、如果一旦遭遇着不得仰給於美國的時候、自非另外設想不可的、此外也可以仰給於南洋方面或俄國的、或設法從歐洲方面入、而其實行的可能性祇有待於我們的周密計劃和平時的準備、否則在事實上是很困難的

十一、日本的戰費是否充分

但是一方面最堪憂慮的、就是運用資源的金錢的問題、「這是關於將來的戰爭、一年應需要多少金錢的問題、一年總須要五六十萬萬之數、倘如繼續兩年、必須百十萬萬、這單是陸軍所需的數目、國家方面必須需要更多、但是關於戰費的問題、從過去的戰爭看來、增稅祇不過是戰費的一部分而己、戰費的主力當以公債及不換紙幣爲主、金錢的問題倘如打勝了就不成爲問題、倘如打敗了、就不得了、德國打敗、一兆馬克更暴落到五角錢、日本如果打敗伙、那就糟了、日本國民無論誰都以爲戰事一起、困難的就是資源的問題、並且以爲困難的尤其是金錢、

十二、滿洲資源

就滿洲國的資源來說、事實上就很偉大、在十年內的經營可以變成像美國那樣富裕的國家、誠然在內地方面、因有匪賊跳梁的危險、無從進行調查、又一方面因爲政府須徵納租稅及其他關係、不能實報、告資源之實在情形、昔這的人對滿洲旅行、（未完）

廣州 郭芝良 六零六藥膏 神效

閩南總代理廈門大同路大同藥房 水仙路宜生棧

陳雷氏扁率子陳正裕爲支領陳朝昌名下廈門中興銀行儲蓄存款啓事

竊氏夫陳朝昌有寄存廈門中興銀行儲蓄存款母利計大洋四千七百七十元六角二占、正執有薄據第一三陸伍號爲憑、現因陳朝昌業經身故、茲由氏率子陳正裕託保認向廈門中興銀行請領上開大洋四千七百七十元六角二占、如有與該存款認有關係或該存款不應給氏等領出者、請於三個月內向廈門中興銀行聲明爲要

民國廿二年二月廿七日

廈門大同路 恭安藥局 總經理

廣嗣壯陽腎補丸 主治 精少精稀、精冷陽痿、陽弱陽冷、精易洩、精出無力、陽不堅、陽舉不久等症 每盒打大洋壹拾元

參茸烏鷄白鳳丸 主治 尚治婦女氣血衰弱、經期不順、子宮寒冷、久年不孕、赤白帶下、痛經閉經等症 每盒打大洋壹拾元

天然治瘋草 手足麻木 半身不遂 每打大洋十元 每盒一元

百補矮瓜精 打倒鴉片 抵抗烟癮 每打大洋一元 每瓶一角

萬靈藥膏 尚治皮膚病之聖藥 每打大洋二元 每盒二角

金石保喉霜 喉症仙丹 兼治白喉 每打大洋一元 每盒二角

她的友 節育良劑 避孕塞片 每打大洋一元 每盒二角

脾胃餅 開脾健胃 三日見功 每打大洋二元 每包二角

上海天濟醫室 肺形草 主治 多年肺癆 新舊咳嗽 吐血咯血 痰中夾血 肺炎肺癰 癆傷肺痿 瘰癧串核 久咳失音 乾血女癆 百日童癆 價目 每盒大洋式元 每打大洋念元

上海纘集堂監製 痔瘡內服藥 日服三次 功效無比 每盒大洋六角 每打大洋六元 痔瘡外搽膏 冰涼爽快 痛癢全消 每盒大洋一元 每打大洋拾元

詳細說明任人索閱

廈門鎮邦路（商美街） 屈臣氏大藥房

萬應薄荷露 PEPPERMINT CURE

每大洋七角 每打大洋七元

此露專治食不消化肝氣 咳嗽氣管發炎 炎風熱心跳 霍亂吐瀉 痰瘧氣痢疾 胃病腹痛牙 痛頭刺喉痛 傷風感冒嬉 女月經不調 及經期前後 肚痛等症 百發百中 電話二〇七五

請用超等國貨 紅牌火柴

製造精良 純粹國貨 [illegible]柏木 品高價低 裝璜雅緻 風行一世 用家請試 同胞注意

中國姑蘇民生廠出品 全閩總經理 廈門永興利行謹告

盒裝標式

南生公司 廈門鷺江道南段一九三號（同文學校脚外馬路）

肥皂原料 本公司運到各項肥皂原料如椰油棕油燒碱純碱泡花碱美國松香本國松香等貨一概齊備貨色精良取價克己各製皂家幸注意焉

本公司兼營漂白粉鹽酸硫酸與硝酸美硫化碱硫酸鈉（即元明粉）等工業藥品以應各工業界之需求

鷹哥標牛乳 本公司代理鷹哥標煉乳係荷蘭國製造專用牛乳精煉不加雜質歐洲各國皆認爲育嬰聖品敢担保此鷹哥標煉乳確係嬰孩精良食料無消化不良或其他弊病現爲推廣起見特廉價出售本埠雜貨店每罐只售大洋五角牛外埠酌加運費此煉乳並招內地代理願意經營者請來函接洽

痛苦的一胃病一請速服 我的胃痛靈藥

十九路軍軍醫處長周範鳴 廈門海軍醫院院長吳清鑑 證明——黃漢波秘製

特殊功效 斷根不發

周處長證明書：我的胃痛靈藥爲治胃之無上聖藥凡久年胃病胃吐反胃胃腸食不消化等症服該藥後效果如神誠治胃病之妙品也

吳院長證明書：諸多士女患胃痛胃弱諸症用我的胃痛靈藥醫治有特殊功能其奇效如響斯應曾經本院試驗多次一服斷根確良藥也

廈門代理處中山路白記藥房

馬六甲明星慈善社編纂十週年紀念刊徵文啓事

社會進化的車輪跟着無情的時光奔逝、我們活在現實的時代雖用不到十分的顧懷過去、憧憬將來、而應當致力現在所應當做的事情、但過去工作樣的好壞、未來預計怎樣的實施、似乎值得檢討一下、

本社成立以來、經營十年、在十年過程中、雖然悠忽地沒有創辦什麽彰明卓著的公益事業、以盡「慈善社」的責任、但社內的負責人員和全體的社員們無日不想有以發展社務而福利僑民、有一分力就盡一分力量。幹下去、閱書報社、贈醫施藥、音樂隊、體育部、白話劇。。。。。建設已給予社會上的人們——不單限同僑、每年中不少馬來人和吉甯人和社就診領藥——一種相當的認識、這是差可告慰的。

本年十月十日是本社十週年紀念日、擬編纂「十週年紀念刊」、藉資檢閱過去、策勵將來、同時選載些有價值的作品、以光篇幅、而傳久遠、企望通儒碩士們勿吝珠璣、惠投佳作、本社備有微末稿金、藉酬雅意、若蒙惠賜篇詞、更爲感激、

▲投稿的規約▼

（一）兒居留地法律的文字概不取錄 不談政治和軍事

（二）小說和馬來島的傳說故事等亦均歡迎

（三）馬來民歌（意譯或直譯）以外附用拼音字母或羅馬字保存原唱▲的稿金優奉）南島各地竹枝詞均極歡迎

（四）歡迎南島各地風景畫片古迹攝影、取錄者每張酬一元至三元、有特別價值者酬金另議

（五）來稿不論白話文言、均應謄正、標點（一律用直行）

（六）投寄譯稿、應請註明原篇名和作者姓名

（七）投稿人署名任便、但需附真姓名和確實通訊處

（八）投稿取錄與否不能預先奉復、原稿亦不能寄還、但滿五千字以上的長篇經投稿人預先聲明并附足郵票者如未取錄可以退還

（九）對於投稿本社編輯人有酌量增刪之權

（十）稿費國內的每千字奉酬國幣一元南洋英荷屬的每千字奉酬叻幣一元

（十一）投稿期限本年七月一日截止十月十日寄來稿費照址郵寄或是由銀行匯送

（十二）投稿未登載本刊以前先在別種刊物發表者不奉稿費 投稿請郵寄「南洋馬六甲惹公呼汝曼登公司林世明君」

英文住址 MR LIM SAY BENG / JIONG AIK COMPANY / No 64 KAMPONG HULU / Malacca S. S.

南洋馬六甲明星慈善社 主席王德義 十週年紀念刊徵求委員會主任林大典 十週年紀念刊編輯委員會主任林世明 全啓

民國廿二年二月十七日